SAYISI 5 KURUŞ

SON TELGRAF

CUMA 29 2nci TEŞRİN 1940

AYI: 1340 Telefon: Başmuharrir: 20827 — İdare Müdürü: 23300 İstanbul Nuruosmaniye No. 54

En Son Telgrafları Ve Haberleri Veren Akşam Gazetesi

Sahip ve Başmuharriri: ETEM İZZET BENİCE

YIL: 4

Bulgarlar Yıldırımlarına ve Sulhe güvenebilirler

Bulgarlar için tek çıkar yol: Millî selâmetlerine bağlı kalmaktır. Bu ise mihvere katılmamak ve mihverin âleti olmamak ve Balkanlarda sulhu muhafaza fikrine şiddetle taraftarlık etmekle mümkündür..

ETEM İZZET BENİCE

Balkanlar için, geçen haftanın bulutları kısmen hafiflemiş olmakla beraber tehlikenin ortadan kalkmış demek olmamasıdır. Taraflar için daha ziyade dikkat ve tevakkuf devrinin bulunulduğuna hükmetmek... Polonya harbi başladı... Balkanlar hakkında... noktai nazarımız daiyen... Almanya ve İtalya Balkanlarda... inecektir. Fakat, bunu... yapmıya ve garpteki hakimiyetini mağlûp ettikten sonra... çalışacaktır. Çünkü, Balkanlarda sükûnuna hem yeni bir... edilmaması bakımından, hem... beslenmek bakımından ihtiyacı vardır.

Almanya, umduğundan çok daha... Fransayı mağlûp etti ve... kendisi ile harbedecek hiç... kalmadı. Ancak, İngiltere... yıldırım harbini... de bütün plânını altüst... ve kendisini başka başka... dönmiye ve bir kısmı... ileriye almıya... Balkanlara vaktinden... bir sebebi de işte... Almanya, bunu yaparken... başladığı zamanki kanaatindeydi: Balkanları tehdit, «Kolpoya» düşürerek teslim... ve içten fetheylemek siyasetinin... velveleli bir tarzı... Brenner mülâkatı yapılmadan... önce taksim, sonra... Bunun iki manası var... Rusyayı ürkütmek, yoksa... kesildiğine inandırmak ve... devletlerini korkuya dü... Daha tesirli bir korku İngiltere... Yunanistan üzerine salmak... ile yaratılmak istendi. İtalya - Yunan harbi devam... Almanya her ürlü propaganda... meharetini kullanarak... blöf, tazyik ve tehdit... bir hava husule getirmek... Molotofla görüşmeler, Bulgaristan... ile görüşmeler, Yugoslavya... ile tehditler, Macaristan... Slovakya, Romanya ile itilâf... ve bu...

Yunan ordusu kahramanlık... bir dayanışla İtalyan ordusunu... Arnavutluktan sökerken Almanya... tantana ve debdebe ile... düştüğü politika da iflâs... edildi!. Tehdit, tazyik, el... kolpoya düşürmek ve... getirmek ümitleri mahkûm... Çünkü Türkiye, Sovyet Rusya... Bulgaristan, Yunanistan... Yugoslavyada hiçbir değişiklik... ve olabilmesinin bütün... de sür'atle ortadan kalkmıştır.

Alman diplomasisi bu hezimetini... etmemektedir. Muhtelif... tefsirler ve kulak arkasına... yapılan tehditlerle ve müttefiklerinin... bu hezimet itiraf ol... Ancak, mihver bu... davası peşinde koşmaktan... Hâlâ Sovyet Rusya... Bulgaristanı ikna etmek... ile beraber sürükleyebilmek... içindedir. Bu ümidini... tehdit, kin ve hınçla mu... Sovyet Rusyayı Karadenizin... bölgeleri ve Boğazlar ba... kandırmasına imkân ta... etmek muhaldir. Sovyet... tecavüze maruz kalmadıkça... sürüklenmek niyetinde... Bunun için de Balkanlarda... ve Boğazlarda statükonun... bozulmaması lehinde bulunmakta... kendi hayatî emniyet ve... icabındandır. Sovyet... Almanya veya İtalya tarafından... can ve teneffüs damarlarına... tılanmasına yaşamak azmi... bulundukça elbette ki müdafaa... edemez. Binaenaleyh gerek... gerek istikbal bakımından bu... Sovyet Rusya - Alman menfaatlerini telif etmek... mecburdur. Herşeyin başında

İngiliz Akdeniz filosunun büyük vâhitleri seyir halinde

Romanyada ordu ile Lejyonerlerin anbean çarpışmaları bekleniyor

Profesör Yorganın öldürülmesi umumî nefreti arttırdı

Ordu şefleri katillerin şiddetle cezalandırılmasını istediler

Bükres 29 (A.A.) — Bükreşte, lejyonerlerle kıtaat arasında anbean bir çarpışmaya intizar edilmektedir. Şehirde büyük asabiyet hüküm sürmektedir.

Romanyada pek sevilmiş olan profesör Yorga'nın öldürülmesi hâdisesi, Rumen milletinin lejyonerlere karşı olan nefretini arttırmıştır.

Başvekil General Antonesku,

(Devamı 3 üncü sahifede)

Dünde otuz Elen genci Atinaya gitti

Şehrimizdeki Arnavutlar istiklâlin yıldönümünü kutladılar

Yurt müdafaasına koşan Yunan tebaası gençlerden 30 kişilik bir kafile daha dün geceki trenle Sirkeciden Yunanistana hareket etmiştir. Elen gençleri istasyonda akraba ve dostları tarafından uğurlanmışlardır.

ARNAVUTLARIN MİLLÎ BAYRAMI

Dün, Avlonyadaki millî kongrenin kararile kurulan Arnavutluk hükûmetinin istiklâl yıldönümüne mısadif bulunmakta idi. Bu münasebetle şehrimizdeki ekser Arnavutlar Ayaspaşadaki elçilik binasında otplanarak kendi aralarında millî bayramlarını kutlulamışlardır.

Askerî mahkemeler kendi mıntakalarında faaliyete geçiyor

Emniyet müdürlüğü mahkemelere verilecek dosyaları hazırladı

Mnhtekirlerin cezaları şiddetlendiriliyor

Örfî idare komutanlığı emrinde olarak İstanbul, Çanakkale ve Çorluda üç askerî mahkeme kurulmuştur. Bu mahkemelerin azası şehrimize gelmiş ve kadrosu da tekemmül etmekte bulunmuştur. Şehrimizdeki askerî mahkemeye verilecek dosyalar emniyet müdürlüğünde hazırlanmaktadır.

İdarei örfiye kanunu askeri mahkemelerin bakacakları suçları tesbit etmiştir. Casusluk ve devletin emniyetii selnp gibi suçlar bu meyandadır. İhtikâr davalarının da askeri mahkemelerde görülmesi ihtimalleri kuvvetlenmektedir.

KOMUTANIN ZİYARET VE TEMASLARI

Örfî idare komutanı Ali Rıza Artunkal dün öğleden sonra adliye dairesine gelerek müddeiumumiliği ziyaret etmis ve Müddeiumumî B. Hihmet Onatla görüşmüştür. Komutan bilâhare vilâyete de giderek Vali muavini Hüdaiye kart bırakmış ve diğer muavin B. Ahmet kınık ile vilâyet jandarma komutanı yarbay Ziyayı makamlarında ziyaret etmiştir.

Komutan dün İsanbul ifaiye müdürlüğünde de teskilât hakkında izahat almıştır.

PARA CEZALARI ŞİDDETLENDİRİLİYOR

Ankara 29 (Telefonla) — Millî korunma kanununu tadil eden parti komisyonu mesaisini bugün tamamlıyacaktır. Projede muhtekirler hakkında tatbi kedilecek para cezaları fevkalâde şiddetlendirilmektedir. Bu proje ve komisyonun mazbatası grup heyetini nönümüzdeki salı günü yapacağı toplantıda müzakere olunacaktır.

Mareşal Badoglio raporunu vermek üzere Tirandan Romaya döndü

Ergiri istikametinde Yunanileri hareketi hızlandı

İtalyanlar şimalde mukabil bir taarruza geçtiler

Atina 29 (A. A.) — İtalyanlar Pogradet'de bir mukabil taarruza geçmişlerdir.

Yunan kıtaları şimalde ve Görice'nin garp mıntakasında İtalyan kuvvetlerini temizlemeğe devam ediyorlar. Yunanlılar mütemadiyen esir almaktadır.

Devamı ve diğer telgraflar 3 üncü sahifede

Ingilizler son deniz muharebesi hakkında tafsilât veriyorlar

İngiliz amiralliğinin tebliğine göre, muharebe nasıl oldu?

Londra 29 (A.A.) — Amirallık tebliğ ediyor: Geçen çarşamba günü Akdenizde İtalyan ve İngiliz kuvvetleri arasında vukua gelen muharebe hakkında, simdi tafsilât vermek mümkün olmaktadır.

Çarfşamba günü, saat 10 dan az sonra Sardunvanın garbinde harekâtta bulunan kuvvetlerimize kesif tayyareleri vasıtasile kruvazörlerden, saffı harp gemilerinden ve çok miktarda destroyerlerden mürekkep düsman kuvvetlerinin 75 mil mesafede bulundukların dan haberdar edilmiştir.

Kuvvetlerimiz süra'tlerini arttırarak, düşmana yaklaşmış ve onu muharebeyi kabule icbar etmistir.

Birkac dakika sonra, ufukta son sür'atle hareket eden düşman kruvazörleri görünmüştür.

(Devamı 3 üncü sahifede)

Parti bir çok ressamların eserlerine para mükâfatı verdi

Yurt gezisinin neticesi evvelki gün alındı

Cumhuriyet Halk Partisi Genel Sekreterliği tarafından her yıl olduğu gibi bu sene de 10 ressamımız yurt içinde muhtelif mıntakalara gönderilmiş ve resimler yapmışlardı. Bu tablolar 2 inci devlet resim sergisinde toplanmıştır.

10 ressam bu yıl memleketimizin tabii manzaralarını havi 87 tablo yapmışlardır. Bunlar evvelki gün Ankarada bir jüri heyeti tarafından tetkik olunmuştur. Gizli reylerle yapılan intihapta; Giresuna giden Halil Dikmen birinciliğe, Kastamonuya giden Arif Kaptan ikinciliğe, Seyhana giden Edip Hakkı Köseoğlu üçüncülüğe seçilmişlerdir.

Parti Genel Sekreterliği, bu ressamlardan birinciye 400, ikinciye 350, üçüncüye 300 lira prim, diğer 7 dessama da 150 şer lira teselli mükâfatı verilmesini kararlaştırmıştır.

Şimdiye kadar 30 vilâyette yapılan bu gezide hazırlanan tabloların miktarı (290) a baliğ olmuştur.

Bedestende 15 dakika tehir edilen bir mücevher satışı

19 bin liralık tek bir taşın sahibi üstelik 476 lira ödedi!

Sandal bedestanında dün garip ve heyecanlı bir mücevher müzayedesi olmuştur: Bedestenin mücevher kısmındaki camekânına bir haftadır konulan 16 kırat 20 santimlik bir pırlantaya kıymet olarak 15 bin lira biçilmişti. Keyfiyet gazetelerle de ilân edildiğinden müzayede günü dün satış salonuna kalabalık bir halk toplanmıştı. Yarım bir ceviz kabuğundan küçük olan bu tek taş evvelâ 10 bin lira kıymet bulmuş ve müzayede sür'atle hararetlenerek 13750 liraya çkmıştır. Bu esnada yaşlı bir erkağın yanındaki oğluna: — «Nişanlına alalım!.» diyerek 14 bin lira kıymet vermiştir. Tellâl bu arttırmayı karşılarken:

— «Bayım muhammen kıymeti 15 bin liradır. Yüzde yirmi beşi olan 3750 lira depozito veriniz. Öyle arttırınız!» demiştir. Nişanlı genç buna karşı:

(Devamı 3 üncü sahifede)

Madam Atina ile kardeşi bu sabah sorguya çekildi

Ağır mahkûmiyetine rağmen us'anmıyan bu iki randevucu kardeşin yeni marifetleri

Genç ve masum kızları tecrübesizliklerinden istifade edip kandırarak fuhuş yoluna düşüren gizli zevk ve muhabbet tellâlı Madam Atina ile kardesi tekrar adaletin pencesine düsmüşlerdir.

(Devamı 3 üncü sahifede)

Sahıkalı randevucularden

Üç muhtekir daha yakalandı

Beyoğlunda Yenişehirde Karakurum sokağında 103/105 numarada manifaturacı ve tuhafiyeci Pulatan ile ayni caddede 76 numarada bakkal Yuvakim fiat mürakabe komisyonunun tayin ettiği fiatlardan fazlaya mal sattıklarından dün yakalanmış ve adliyeye verilmişlerdir.

Fiat mürakabe komisyonunun binası önünde 45 kuruşluk pilleri 75 kurusa satan Hayim isminde bir seyyar satıcı da yakalanmıştır.

Antakyada Veysi, Bekir ve Lûtfi isimlerinde üç tüccar gaz, manifatura, civi ihtikârından 500 lira para cezası ile ikişer yıl sürgüne mahkûm edilmişlerdir.

Yirmi şoför cezalandırıldı

Geceleri ışıklarını maskelemiyen veya fena maskeliyen otomobillerin yakalanması için dün gece bir kontrol yapılmıştır. Neticede Babaeski 45 plâkalı şoför Ahmedin otomobili ile İstanbul 2373 Misak, 1528 Aziz, 551 Kadri, 2306 Aziz, 3962 Mehmet, 2551 Cemal, 1731 Asım, 1913 Mahmut, 2515 Rauf, 1935 numaralı Abdullah isminindaki şoförler yakalanıp cezalandırılmışlardır.

Diğer taraftan bu sabahtan itibaren yarın saat 6 ya kadar çift numaralı taksiler çalışmaktadırlar.

1672 Hakkı, 1652 Recep, 2034 A-

(Devamı 3 üncü sahifede)

Cuma konuşmaları

FİKİR ÖRGÜSÜ

Allahsız Dünya

NECİP FAZIL KISAKÜREK

Bu yazıyı 1936 yılında kaleme aldım, (Ağaç) mecmuasında neşrettim; ve karalamalarım içinde en çok sevdim. Şimdi bu yazıyı, günün şartlarına karşı tekrar gözden geçiriyor, bazı noktalarını düzeltiyor, bir noktasına yeni bir misal ilâve ediyor; ve onu her zamankinden daha fazla davama yakın buluyorum.

Yazıyı bana 1936 yılında yazdıran Allah, onun yeni bir misalle 1940 senesinde ikmalini nasip etmiş.

Yazı, gûya bir şiir üslûbu içinde bir ideolocya kımıldanışından çizgiler göstermeğe memur...

●

Yıllardır insanlık, derin ve sınsi bir dert çekiyor. Bu dert, sinirleri bozuk bir mirasyedi oğlunun iç sıkıntısı.. Mirasyedi çocuğu, gözünün bir işaretile yeryüzünün bütün çyizlerini ayağına serdirebileceği halde hiçbirisile avunamıyor. Lâstik toplarını ısırıyor, renkli balonlarını iğneliyor; motorlü fillerini, pervaneli atlarını yerlerde süründürüyor; ve bütün zenginliklere arkasını dönmüş, bir pencereden, bir türlü kendisine kadar gelemiyen güneşin toprak üstündeki altın lekelerini seyrediyor. Bu hastalık, masallardaki dünya güzeli şehzadelerin hasalığı gibi birşey.. Başında bin doktor ve üfürükçü, bin hokkabaz ve falcı çare arıyadursun; o, günden güne tenalaşmakta...

●

Denizaşırı bir memlekette bir takım kardeşleri (Amerika) tuhaf bir ülke kurdu. Evleri itfaiye merdivenlerinden, gökleri arı kovanlarından; sokakları, üstünde binlerce bıçağın işlediği bileği taşlarından farksız. Orada uzun ve konuşan, konuştuğu zaman da kurbağa gibi sesler çkaran bir insan örneği peyda oldu. Suratı yoğurttan daha çizgisiz olan bu tipin ne zaman ağladığı, ne zaman güldüğü, ne zaman heyecanlandığı belli değil. Yalnız bir paspasın üstünde, yumruklarına deriden bohçalar sarmış iki çıplak insan boğuşurken; miloynluk kalabalıklar karsısında, bir takım kısa pantalonlu cocuklar meşinden bir yuvarlağı koğarlarken; iki lâstik tekerlekli araba 80 derece meyille bir dönemeci kıvrılırken gırtlağından nâralar boşanıyor.

Ufak bir ameliyatla aşke ait her kahırdan kurtulmuş haremağaları gibi, içinin bütün zehirlerini sinirlerile beraber söktürmüş olan bu insan örneği, önca teselliyi cematlaşmakta aramanın korkunç misali...

●

Beri tarafta, şarka doğru bitmez ormanlar ve sonsuz stepler memleketinde başka kardeşleri, yıldızların bile duyduğu bir çığlık kopardılar: Komünizma!..

Yenicami merdivenlerinde asker terhislilerine leke sabunu satan isportacıların kolay belâgatile dünyayı, asırları, medeniyetleri, milletleri ve sınıfları markaladılar. Bütün derdi fazladan bir demet soğan, bir şişe yağ ve iki saat istirahatten ibaret bir sınıfın ıztırabı, insandaki büyük ve mücerret idrak ıztırabının yerini almak istedi. O gündenberi kâinatı dörtköşe gören bir madde telâkkisi, hâdiselerin ebedi düğümünü arıyan bir ruh kavrayışına; sefil bir yokluk mantığı, mantığın üstündeki varlık murakabesine; Eski molara bile vâdeden insaniyetci dolandırıcılık, millet aşkına; so-

Işıkları iyi maskelenmiyen evlerin elektrik cereyanı kaldırılacak

Yarın bir beyanname neşredilecek, parar akşamı kontrollere geçilecek

Ev ve hususî müesseselerde ışıkların göndürülme ve maskelenmesinin tatbikine pazar günü akşamından itibaren başlanılacaktır. Fakat ekser ev ve hususî müesseseler peyderpey ışıklarını maskeleyip karartmakta olduklarından geceleri şehrimizin manzarası yavaş yavaş değişmekte ve İstanbul karanlık bir şehir halini almaktadır.

Diğer taraftan ışık söndürme işlerinde görülen noksanların tamamen ikmaline calısılmaktadır.

Yarın halkımıza radyo ile bir izahname neşredilecektir. Ayrıca vilâyet makamı gazetelerle bir de beyanname neşrederek pazar akşamından itibaren ev ve hususî müesseselerde ışıkların nasıl maskelenmesi icap ettiğini bildirecektir. Pazar gecesinden itibaren her tarafta kontrollara geçilecektir. Ankara valiliği ışık sızdıran yerlerin tenviratını alınan hususî tertibatla kestirmeyi kararlaştırmıştır.

Bu maksadı temin için ekipler

(Devamı 3 üncü sahifede)

MOVADO

165 1ci MUKAPAT SAATI

Bütün Dünyada Meşhurdur

Satış deposu:
RİKARDO LEVİ Halefi
FİLİPPO LEVİ

KISACA

Nasıl isteyebilir ki?

Bir ecnebi gazetesinin ifşasına göre Berlinde Molotofa Boğazlar hakında da teklif yapılmıştır. Sovyet Rusya Boğazlarda statükonun muhafazasına taraftar bulunmuştur.

Bizim mahut arkadaşla bu bahsi konuşuyorduk da,

— Sovyetler bunun aksini nasıl istiyebilirler ki Türkiye Boğazlarda ayni zamanda Sovyet Rusyanın da kalbini muhafaza ve onun bekçiliğini ediyor..

Diyerek, ilâve etti:

— Sovyetler bu minval üzere harp dısında rahat rahat otururlar...

ASKER GÖZİLE CEPHELER

Muharebenin ikinci safhası

Arnavutlukta harekât, Yunanlılar lehine inkişaf etmekte devam ediyor. Gerçi her iki taraf da hareket halindedir, fakat İtalyanlar taarruz etmediklerine göre, bu hareketin veçhesi kplayca anlaşılır. Yunan ilerleyişi devam ettikçe, ganaim miktarı da artmaktadır. Mükemmel ve muvaffakiyetle yapılan hava harplerinin ric'at halinde bulunan İtalyan kollarını fe-

(Devamı 3 üncü sahifede)

Şehir Tiyatrosunun ilâve matineleri

Tepebaşında

Dram kısmında

Bu Cumartesi günü saat 16 da ve bu Pazar sabahı saat 11 de

AYAK TAKIMI ARASINDA

Komedi tiyatrosunda

Pazar sabahı saat 11 de

DADI

Temsil edilecektir.

HADİSELER KARŞISINDA SON TELGRAF

SİYASİ MUHARRİRLER

Geçen gün, Osman Cemal, bir takım eski darbımeseller ıralanmış. Dikkatle okuyunca, hepsinin de, günlük hâdiselerden birini ifade ettiği göze çarpıyordu. Kendisini gördüm:

«— En kuvvetli siyasî makaleyi yazmışsın, dedim.

«— Tabiî ,dedi, çünkü bütün siyasî muharrirler de, her gün mizah yapıyor, elimizden ekmeğimizi alacaklar...

KARANLIĞIN MODASI

Karanlık, yeni bir takım modaların zuhuruna da sebep oldu. Bazı bayanlar, papuçlarının kenarına küçük ampuller takıyor, karşıdan gelen yolcularla, çarpışmak tehlikesini önlüyorlarmış!.

Etrafa her zaman nur saçan bayanlar, zifirî karanlıkta da bu işin kolayını buldukları için, kendilerini tebrik ederim.

TARİHİ MEKTUP

Karanlık geceler başladı başlıyalı, belediyemiz, şu ezelî şikâyetten de kurtuldu:

«Mahallemizin filân sokağı geceleri zifirî karanlıktır .Şimdiye kadar müteaddit müracaatlerimize rağmen, bir fayda vermemiştir .Sokağımızın ışığa kavuşması ve bir fener dikilmesi hakkında alâkadarların nazarı dikkatini celbetmenizi muhterem gazetenizden rica ederiz.»

HOVARDALAR DİKKAT

Vaktile, kadınlar çarşaf, peçe altında gezerken, hovardaların başından garip hâdiseler geçerdi. Meselâ, peşine düştükleri hatun, evinin kapısının önüne gelip de yüzünü açtığı vakit, nazeninin zenci bir köle olduğu meydana çıkar, zavallı hovarda da, elleri böğründe kalırdı.

Hovardalar, şimdi daha çok dikkat etmeli!.

AHMET RAUF

Biz Bize

Sokaklar kararınca..

Aybaşından itibaren, sokaklar daha çok karanlık olacak. Işıkların maskelenmesinden sonra, belediyenin sür'atle yapacağı işlerden biri de, çok bozuk kaldırımlı sokak ve caddelerin, yaya yolculara çelme takıp düşürecek kadar derin olan çukurlarını, tümseklerini düzeltmektir. Bu iş için de, mahalle bekçileri mıntakalarını dolaşır her sokağın vaziyeti hakkında alâkadarlara malûmat verebilirler.

BURHAN CEVAT

Yeni bir kanun

Sulara karşı halk mükellefiyetlerini ve tekmil su mevzularını havi bir kanun yapıldı

Nafıa Vekâleti su işlerimiz için yeni ve mühim bir kanun hazırlamıştır. Sular mevzuu karşısında halkımızın mükellefiyetine ait hükümleri de ihtiva eden bu yeni kanunla bilhassa köylerimizde tarla ve bahçe sulamak, su mecraların değiştirmek gibi sık sık rastlanan ihtilâflar ve davaların da önüne geçilecektir.

Ayrıca yeni kanunda suların vasıfları ve su mükellefiyetleri ayrı ayrı gösterilmekte ve umumî, hususî sular, devlet ve fert suları tarif olunmaktadır. Sulardan istifade şekilleri, bataklıkların kurutulması, suların ve su yollarının iyi muhafaza olunması, tahriplere karşı halk mükellefiyetleri, nehir ve göllerde seyrüsefer, kereste ve saire nakliyatı, sulamalar, tatlı su balıkcılığı, dalyan mevzuları, su birlikleri, sıhhî şartlar, kanalizasyon, belediyelerin içme suları ve saire hakkında yeni esaslar da bu kanunda birer birer gösterilmektedir.

Bunlardan başka; su işlerinde halkla hükûmet arasında vukua gelecek ihtilâfları kökünden halledecek hükümler de yeni lâyihada bulunmaktadır Kanun bugünlerde Büyük Millet Meclisine verilecektir.

Hukuk Fakültesi gençlerinin içten bir alâkası

Üniversite hukuk fakültesi gençleri tarafından hasılatile orduya kış hediyesi alınmak üzere cumartesi akşamı şehir gazinosunda bir çay verilmiş ve 304 lira 66 kuruş hasılat yapılmıştır. Bu yekûn ayrıca hukuk fakültesi 1 inci sınıf talebeleri 36 lira 90 kuruş; üçüncü sınıf gençleri 30 lira 75 kuruş, ve 4 üncü sınıf mensupları da «25» lira «60» kuruş vermek suretile 399 lira 91 kuruşa baliğ olmuştur.

Bununla yün eldiven, corap, kazak alınmak üzere mezkûr fakülte kütüphane müdürü asistan Hıfzı Temurun reisliğinde komisyon kurulmuştur.

Fakülte dekanı profesör Ali Fuat Başkil hukukçu gençlerin bu samimî ve içten tezahür ve alâkalarına alenen teşekkür etmiştir.

Açık iş ve memuriyetler

Ankara vilâyeti ziraî mücadele müdürlüğünün dosya işlerine ve ayniyat muhasbeesine 75 lira aylık ücretle bir kâtip alınacaktır. En az orta tahsil görmüş olanların yarın akşama kadar vesiklarını ve fotoğraflarını mezkûr müdürlüğe gönderip kânunuevvelin 2 inci pazartesi günü yapılacak olan imtihana gitmeleri icabetmektedir. Ankarada askerî fabrikalar marangoz fabrikası müdürlüğü askerliğini yapmış iyi tekerlekçi ve araba demircisi aramaktadır. Mezkûr marangoz fabrikasına müracaat olunmalıdır.

Şehrimiz belediyesi okuyup yazma bilenlerden 25 - 45 yaş arasında bulunmak şartile aylık elli lira ücretle elli tane tahsildar alacaktır. 15 kânunuevvele kadar belediye reisliğine müracaat olunmalıdır.

Gümrük ve İnhisarlar Vekâletinin 70 lira asli maaşlı neşriyat müdürlüğü münhaldir. Lisan bilen yüksek mektep mezunları kânunuevvelin 10 uncu günü akşamına kadar müracaat etmelidirler. İmtihan vardır.

Kırıkkalede çalıştırılmak üzere 1 inci sınıf tenekeciler aranmaktadır. Şehrimizden talip olanlar Zeytinburnu silâh fabrikasına müracaat etmelidirler.

HALK Filozofu

Kulakları çınladı mı?

Hürriyet için, tâ, Paristeki jön Türklerle beraber çalışmış münevver, ateşli ve tecrübe görmüş bir dostum, geçen gün vapurda bana dedi ki:

«— Türk matbuatı benim istediğim kadar heyecan ve hassasiyet gösteremiyor.

«— Neden?.

«— Siyasî polemikde zayıf, ataklarda cansız, hücumlarda sistemsiz, feveran ve asabiyetlerinde devamsız görüyorum.

«— Bu hükmü nereden çıkarıyorsunuz?.

«— Anlatayım: Geçenlerde, kendini bilmez, bir Bulgar gazeteci, Edirneden, Sofyadan çok iyi göründüğünü, Bulgarların âdeta Edirneye doğru uçmak istediklerini, aradaki mesafenin pek yakın olduğunu, garip bir eda ve tavırla Mir gazetesinde yazdı. Bu küstahça yazının, Türk matbuatında nasıl bir akis uyandıracağını merak ederek, gazeteleri dikkatle takip ettim. Bir iki cevap okudum. İçlerinde çok güzelleri vardı. Fakat, bunları kâfi bulmadım, az ve hafif gördüm. Daha şiddetli, daha sert, tabiri marufile, daha okkalı cevap vermek, Türk mukaddesatına dil uzatmak cür'etini gösterenlerin haddini daha kesin bir tarzda bildirmek lâzım.

Dostumu uzun müddet dinledikten sonra, kendisine şu suali sordum:

«— Siz olsaydınız, nasıl cevap verirdiniz?.

«— Ha, ben mi, dedi, bak, dinle..

Hepsini dinledim. Fakat, onun sözlerinin hepsi de, kanunların suç addettiği en yakası açılmadık küfürlerdi.

Mir gazetesinin aptal muharririni düşündüm. Acaba, kulakları çınladı mı?.

REŞAT FEYZİ

Diploma almağa talip 40 kişiden 13 kişi kazandı

İlk mektep şehadetnamesi almak üzere Cağaloğlu 1 inci ilk mektebinde açılan imtihana hariçten 40 vatandaşın girdiğini dün yazmıştık.

Bunların imtihan neticeleri de dün belli olmuş ve ancak 13 ünün kazandıkları anlaşılmıştır. Diplomaları 10 gün sonra haftasında yapılmak üzere yeni bir imtihan daha açılmıştır. Yaş kaydı yoktur.

KÜÇÜK HABERLER

★ Yeşildirekte oturan 13 yaşında Zehra isminde bir kadın komşusu hamal Cumanın tecavüzüne uğramış ve yakalanmıştır. Dün adliyeye verilen Cuma tevkif olunmuştur.

★ Yakında Finlandiyadan 1 milyon liralık mal gelecektir. İsviçre ile de ticarî müzakerelere başlanılmıştır.

★ Karadenizde kaybolan iki motörden Şükranın battığı maalesef tahakkuk etmiştir. Deniz Arslan motörü ise Kefken adasına iltica ederek kurtulmuş ve Şükran motörünün bütün mürettebatını da kurtarmıştır.

★ Altın dün 24,25 liradan muamele görmüştür.

★ Çarşamba pazarında Vedide isminde bir kızın çantasını kapan 16 yaşında İbrahim isminde biri ile İbrahimin çantayı verip kaçırttığı Ahmet yakalanmışlar ve 6 şar ay hapis cezasına mahkûm olunmuşlardır.

★ Belediye iktısat müdürlüğü teftiş kadrosuna yeniden 10 müfettiş ilâve olunacaktır.

★ Dahiliye Vekâleti dün vilâyetlere birer tamim göndererek muhtaç asker ailelerine yardım işine ehemmiyet verilmesini ve fakir ailelerin şikâyetlerine meydan bırakanların tecziye olunacaklarını bildirmiştir.

Ahşap Binalar

Koridor, sofa veya odalarda ateş yakıp yemek pişirmek belediyece menedildi

İstanbul belediye hudutları dahilinde mevcut büyük ahşap binaların yalnız bölük bölük veya kat kat kiraya verilebilecekleri, bunların oda oda kiraya verilmesinin memnu olduğu hakkında yeni zabıtai belediye talimatnamesine bir madde konulmuştur.

Diğer taraftan şehir meclisince kararlaştırılıp talimatnameye konulan yeni hükümler mucibince her bölükte veya her katta zemini karosimen döşeli veyahut da sap çimento sıvalı birer mutfak bulunacaktır. Bu şart yerine getirilmediği takdirde binanın zemin katında, avlu veya bahçede zemini kârgir bir mutfak ve çamaşırlık bulunacaktır.

Koridorlarda, sofa ve odalarda yemek pişirmek, ateş yakmak, gaz ocağı ile de yemek pişirmek, çamaşır yıkamak sureti kat'iyede menedilmiştir. Hilâfına hareket edenlerden para cezası alınacaktır.

İki nişadır muhtekiri yakalandı

Ahmet Alagöz isminde bir tüccarın Sivasta beher kilosu 200 kuruştan satılması icap eden nişadırı gizli bir surette 400 kuruştan satttığı haber alınmış ve tevkif edilip mahkemeye verilmiştir.

Yine Sivasta Attar Rıza Aziz oğlu nışadır ve kalayı fazla fiatla sattığından adliyeye verilmiştir.

Hıfzıssıhha Enstitüsü

Hıfzıssıhha enstitüsü birinci direktörlüğüne 2 inci müdür profesör Dr. Server Kâmil Tokgöz tayin olunmuştur.

POLİS VE MAHKEMELER

Kurnaz yankesicinin çarptığı kurnaz Musevî

«Giresunlu» namile maruf sabıkalı bir yankesici dün Galatadan geçerken Bensiyon isimli birinin ceketinin cebini jiletle kesmiş ve bu esnada cepte bulunan bir 10 liralık da ortasından kesilmiştir.

Yankesici yarısı Bensiyonun cebinde kalan bu parayı hemen Merkez Bankasına götürmüş ve:

«— Bir yankesici cebimi keserek bu paranın yarısını aldı. Bu kısmı cebimde kaldı. Değeri ne ise veriniz!» demiştir.

Eksik ve kopuk paralara Cumhuriyet Merkez bankasınca muayyen bir tarife mucibince değeri verilmekte olduğundan gişe memuru bunu şefine götürmüş ve Giresunluya:

«— Muamele tekemmül edinciye kadar bekleyiniz!.» demiştir.

BEKLENMİYEN BİR MÜRACAAT

İşte bu sıralarda kurnaz Bensiyon da telâşlı telâşlı bankaya gelmiş ve: «Bir yankesici cebimi keserek bu 10 liralığın yarısını aldı. Elimde kalan parça bu.. Eğer yankesici de benim gibi gelirse yakalayınız ve bu parça kaç lira ediyorsa verdiniz lûtfen!.» demiştir. Memur Giresunlunun hiç beklemediği bu müracaatla deminkini karşılaştırınca numaraların ayni olduğu görülmüş ve polise telefon edilerek iki müracaatçı gelen bir memura teslim olunmuştur. Neticede Giresunlu tevkif edilmiştir.

No: 10 Yazan: RAHMİ YAĞIZ

Deniz Fedaileri

OSMANLI - İTALYA HARBİNDE TRABLUSGARB ve ADALAR MUHAREBESİ

Vaziyet çok fecî ve gülünç

Tabiî bu vasıtalarla Trablusa asker, harp malzemesi, cephane göndermek imkânsızdı. Çünkü ecnebi bayrakları bu kabil hamuleyi almadıktan başka, aldıkları takdirde de İtalyanların müsaderesine maruz bırakacaklardı.

Saniyen İstanbul - Trablus deniz hatını müdafaa ve muhafaza etmek için lüzumu olan kuvvetli bir donanma da henüz Osmanlılar tarafından teşkil olunmamış, yıllardanberi çalışan İtalyanlar Osmanlılarla silâhlı bir ihtilâf halinde Akdenizde Osmanlılara karşı hâkimiyeti elde tutacak kuvvetli filolar ve donanma vücude getirmişti.

Vaziyet çok feci ve çok gülünçtü. Bir tarafta mühim miktarda harp malzemesi stoku mevcut olduğu halde Osmanlı imparatorluğu kendi ihmali ve hatası yüzünden bunları tehdit edilen vatan parçasındaki kendi kuvvetlerine gönderemiyordu.

Maamafih İttihat ve Terakki partisinin elemanları, İtalya ile Babıâli arasında notalar teatisine başlanmadan evvel Trablusa malzeme ve kuvvet göndermek için bazı tedbirlere müracaat ettiler.

Harbiye nezaretince fikirleri sorularak bu mıntakaya gitmek istiyen subaylar, ufak kıt'alarla birlikte sivil giyinerek tüccar unvanile ecnebi gemilerine biniyor, Trablusa gidiyorlardı.

Ayni vasıta ile cüz'i cephane ve silâh da gönderiliyorsa da mevkiin şiddetle ihtiyacı bulunan top ve top mermileri ancak karadan, Mısırdan dolaşarak Bahriahmer tarikile ve tapkı sağ elin enseden dolaştırılmasile sol kulağın işaret edilişi gibi uzun bir yolla sevkolunmak mecburiyetini arzediyordu.

16 eylûl 1927 perşembe günü Babıâliye verilen İtalyan notası ve müteakip hâdiseler gerek kabineyi, gerekse Osmanlı efkârı umumiyesini altüst etmişti.

Akrabaları bu mıntakada bulunanlar, telgrafhanelere koşuyor, orada bulunanları İstanbula davet ediyorlardı.

Meclisi meb'usan, nota verildiği zaman gizli bir celse yapmış, hükûmetten İtalya ile Osmanlı imparatorluğu arasındaki hâdiseler ve Trablus meselesi etrafında istizahlarda bulunmuştu.

Meb'uslar hükûmetin Trablusa ne suretle imdad göndereceğini soruyorlar, buna kat'i cevap verilemeyince müzakere münakaşa halini alıyor, bilhassa Trablusgarp meb'usları hararetli bir lisanla hecanlı hitabeler söylüyorlardı.

İşte o günlerde, sadrazam İbrahim Hakkı paşanın beyhude çalışmaları, gayretleri bir netice vermiyor, hâlâ sulhun devamını temin etmeğe uğraşan hükûmet çok müşkül bir vaziyette bulunuyordu.

Bütün bu hâdiseler, kabotajın ecnebi bayraklarında oluşundan doğuyordu. Osmanlı imparatorluğunun kuvvetli bir donanması mevcut olsa, hiç olmazsa kendi iskelelerinde ticarî emniyet denilecek mahiyetteki kabotaj hakkı kendi sancağında bulunsa, Trablusa daha bu hâdiseler nüve halinde iken kuvveti teksif etmek, yeni kıt'alar göndermek, mevcut istihkâmları takviye etmek imkânları elde bulunacaktı.

İtalyan notasına verilen cevap Roma mahfillerince itiraz noktası bulunamadığı için sureta kabul edilmiş gibi göründü .

Ve İtalyanın bütün faaliyeti Trablusta yeni hâdiseler çıkarmağa inhisar etti.

12 eylûl günü İtalyan karakollarile Trablusgarp gümrük memurları arasında çıkan bir hâdise büyültülerek hafif tertip bir çarpışma ile nihayet bulunca Roma avazı çıktığı kadar bağırmağa:

— İşte, Osmanlı hükûmetinin İtalya krallığının notasına verdiği cevapta gösterdiği teminatı beyhudedir. Her fırsattan istifade eden Osmanlı memurları ufacık bahanelerle İtalyan memur ve tüccarlarını tazyik etmek yolunu tutmuşlardır. Yeni hâdise bunun bir delilidir.

Feryadını koparmakla beraber artık Trablusa filen tecavüze de karar vermişler ve bu kararlarını icra mevkiine koymak üzere Babıâliye ikinci bir nota vermeğe lüzum görmeden 16 eylûl 1327 - 29 eylûl 1911 - çarşamba günü İtalya sefiri yirmi dört saatlik mühletle bir ültimatom dayatmıştı.

Artık işi hiç bir cevapla geçiştirmek imkânı kalmadığı bu ültimatomdan anlaşılıyordu. Ültimatomun metni aynen şu idi:

Vesika: II.

(Devamı var)

DIŞ POLİTİKA

Bulgaristan'ın vaziyeti

Yazan: Ahmet Şükrü ESMER

Küçük devletlerin üçlü paktı iltihaklarını temin için mihver devletleri tarafından girişilen taarruz bir türlü inkişaf edemiyor. Malûmdur ki Bay Hitlerin Pirene dağlarına kadar yaptığı seyahat ile başlıyan bu taarruz, garpte İspanyanın ve Fransanın, şarkta da Bulgaristan ve Yugoslavyâ dahil olmak üzere bütün Avrupa devletlerinin mihvere iltihakları gayesini istihdaf etmekte idi. Vişi hükûmeti, prensip itibarile Almanya ile işbirliğine taraftar olmakla beraber, herşeyden evvel, sulh şartlarının mahiyetini öğrenmek istedi ve Almanya da İngiltereye karşı mücadele devam ettikçe nihaî sulh şartlarını tayin ve tesbit edemediğinden bu teşebbüs suya düştü.

Şarkî Avrupaya gelince; Almanya politikası ehemmiyetle iki devlet üzerinde durmuştur: Yugoslavya ve Bulgaristan. Mihver politika taarruzunun muvaffakiyetli inkişafı bakımından bir talihsizlik, tam bu sırada İtalyanın Arnavutlukta Yunanlılara mağlûp olması ve Tarantoda daİtalyan donanmasının bazı kuvvetli cüzütamlarının hasara uğramasıdır. İtalyanın karada ve denizde hezimete uğraması, Yugoslavyanın vaziyeti üzerinde tesirlerini gösterdi ve bir ay evvel tereddüt gösteren Yugoslavya mihvere iltihak için yapılan teklifi reddetti.

Bundan sonra mihver politikası Bulgaristanla meşgul olmıya başladı. Bulgaristanın mihvere karşı sempatisi olduğu ötedenberi malûmdur. Fakat Bulgarları mihver taraftarlığına sürükliyen âmil, yeni nizamı kabul ederek üçlü paktı iltihak etmelerine engel teşkil etmektedir. Çünkü Bulgar milletinin siyasî istiklâl meselesinde ne derece hassas olduğu ötedenberi malûmdur.

Bulgaristanın vaziyetindeki bu anî tebeddülün manası nedir? Bunu meclisteki müzakereler hakkında Tass jansı tarafından verilen haberlerle, Bükreşteki Tuna konferansına iştirak etmek üzere Sofyadan geçen Sovyet heyetinin Bulgar devlet adamlarile yaptıkları temastan istidlâl etmek mümkündür. Filhakika Alman ve İtalyan kaynakları Bulgar meclisinde Yugoslavya ve Yunanistan aleyhine söylenen nutuklardan ve mihver namına yapılan tezahürlerden bahsederken, Tass ajansı da bu müzakerelerin başka ve daha az dikkate lâyık olmıyan safhalarını nakletmiştir. Tass ajansına göre, üçlü pakta iltihak politikası, Bulgar meclisinde ayni harareetle tenkit edilmiştir. Sovyet ajansının bu haberleri vermekte istical göstermesi ve radyolarile de neşretmesi, herhalde manalıdır ve daha manalı olan vaziyet Bükreşe gitmekte olan Sovyet heyetinin mes'ul Bulgar ricalile yaptıkları görüşmedir. Bu görüşmede Sovyetlerin Bulgarlara neler söylediklerî malûm olmamakla beraber, herhalde tahmin edilebilir. Gerek meclisteki nutuklar ve gerek Sovyetlerin bu noktadaki yakın alâkaları, Bulgaristanı maceraya sürüklemek gibi bir netice vermesi yakın ihtimal olarak söylenebilecek bir politikayı takip etten bu devleti korumuştur. Bu, Balkan sulhu için de memnuniyetle kaydedilecek bir karardır.

AVRUPA HARBİNİN YENİ MESELELERİ

Gümüş kale..

Yazan: Ali Kemal SUNMAN

Yunanlıların muvaffakiyet sahası genişledikçe genişledi. Görice düşürüldü. Ondan sonra Ergiriye sıra gelmiş oldu. Devam eden bu muvaffakiyetlerin ehemmiyetinden uzun uzadıya bahsetmek zaten besbelli olan bir keyfiyeti tekrar etmek gibi olur. Fakat bugün Yunan ordularının ilerlemekte olduğu yerlerin eskidenberi haiz olduğu şöhreti de avrıca kaydetmek mevsimidir. Arnavutluğun o yerleri tarihin vekayii ile de kendilerini hatırlatmaktadır. Bugün kendisinden o kadar bahsedilen Ergiri eskidenberi tanınmış bir yerdir. Osmanlı imparatorluğunun idarî taksimatına göre bir zamanlar Yanya vilâyeti sancaklarından birini seşkil eden Ergirinin halkı cesaret ve fedakârlığı ile gayret ve faaliyeti ile tanınmıştır. Eski ismi Yunanca Argyrokastro - Gümüş kale - olan bu yerin adı sonra sadece - Ergiri - şekline girmişti. Sultan Mahmut zamanındaki Tepedelenli Ali paşa gitgide nüfuzunun dairesini genişleterek buraları hükmü altına aldıktan sonra Arnavutluğun istiklâli davası da ortaya çıkıyordu. Fakat bir asırdan fazla bir zaman geçen o devri bir tarafa bırakarak nisbeten daha yakın senelere gelinmek istenirse meselâ 93 Türk - Rus harbinde Çarlık Rusyasından gönderilen çeşit çeşit adamların teşviklerine rağmen Arnavutların Türkiyeye karşı müşkülât çıkarmak istemedikleri görülmüştür. Hattâ bilâkis Arnavutlar o zaman Osmanlı imparatorluğu ülkesini müdafaa için kendilerine düşen vazifeyi tamamile ifaya azmetmişlerdir. Lâkin Türk - Rus harbinden bir sene sonra aktedilmiş olan malûm Berlin muahedesile bir çok yerlerin Arnavutluktan alınarak yeni teşekkül eden müstakil Sırbistana ve Karadağa verildiği görülüyordu. İşte o zaman «Arnavut birliği» teşkil edilmiş ve memleketlerinin hiçbir parçasını şuna, buna, ortodoks hıristiyanlara vermek istemiyen, Osmanlı imparatorluğundan ayrılmağa razı olmıyan müslüman ve katolik Arnavutlar gayrete gelmişler, filen mukavemete geçmişlerdi. Bununla beraber bu mukavemet maddeten üstün olan Sırp kuvvetlerini çok meşgul etmiş ise de nihayet malûm muahedenin gösterdiği yerler yeni sahiplerine bırakılmıştır.

Karadağlılar ise alacakları yerleri pek zorlukla alabilmişler, Berlin muahedesine imza koymuş olan o zamanki «düveli muazzama» nın lûtuf ve inayetini rica ederek yeni araziye sahip olmuşlardır. Taribin bu safhası acıklıdır. Arnavutlar memleketlerinin böyle taksime uğramasını unutamamışlardır. İşte «Arnavut birliği» diye Avrupalıların kitaplarına da geçmiş olan mukavemet teşkilâtına merkez olmak itibarile de Ergiri şöhret kazanmış bir yerdir.

Bugün Yunan - İtalyan harbinin girdiği safhalar dünyanın nazarı dikkatini harp harekâtının cereyan ettiği Arnavutluk sahasına çekmiş oldu. Arnavutluk otuz seneye yakın bir zamandır müstakil bir siyasî teşekkül olarak vücude gelmek isterken türlü sarsıntılara uğramış, nihayet İtalyanın vesayeti, sonra da tamamile hâkimiyeti altına girmiştir.

Arnavutluğun müstakil bir devlet olarak kalmasında komşuların, bilhassa Yugoslavyanın ne kadar alâkadar olduğu besbellidir.

Buna rağmen 39 ilkbaharından beri Arnavutluk İtalyan işgali altına alınınca bu emrivakii tasdik etmemekle beraber herhangi bir müdahaleye imkân gören yoktu. Lâkin vekayiin aldığı cereyan pek başka türlü oldu: İtalya tarafından Yunanistana taarruz edildi. Yunanistan kendini müdafaa ediyor. Bu müdafaa pek muvaffakiyetli oldu. Harekât sahası da Arnavutluktur. Bu istikbal Arnavutluğu tam istiklâline kavuşturacaktır.

Birimizin Dardı Hepimizin Dardı

Her sabah 20 dakika tramvay bekliyen talebeler!

Sultanahmette mukim B. Erkin isminde bir talebe okuyucumuz diyor ki:

«— Kabataş lisesine devam ediyorum. Sabahleyin ilk tramvaya Sultanahmede 7 yi 5 geçe gelmesi icabederken ancak 7,5 da geliyor. Ve müteakip Kabataş tramvaylarının arasında da 20 dakika gibi uzun bir fasıla olduğundan bir talebeler ve halk sabah ayazında titreşerek bekleşiyoruz. Bazı dolu tramvaylara da biletçiler küçük almıyorlar. Mektebe geecikiyoruz. En kalabalık sabah saatlerinde 20 dakika gibi uzun fasıla koymak niçin?.. Kabataş, Beşiktaş, Ortaköy hattındaki mekteplileri de tramvay idaresi düşünmelidir. Bu lüzumsuz fasılanın kısaltılmasını alâkadarlardan ehemmiyetle rica ederim.»

Son Telgraf'ın Edebî Tefrikası: 14

Küçük Hanım Yavaş Gel!

SELÂMİ İZZET SEDES

Tâ nişanlılık devirlerinden bugüne kadar geçen hayatlarını birer birer anlattı. Fakat Cahit bu söylenenlerden hiçbirşey anlamıyormuş gibi duruyordu, başını sallıyordu. Nihayet jale yerinden fırladı, Cahidin yakasını tuttu, haykırdı:

— Cahit!. Cahit!. Cahit!..

Cahit başını salladı:

— Cahidi çok iyi tanırım. Benim öteki benliğimdir. Ben değilim. Şu atölyede gördüğünüz resimler onun resimleridir.

Parmağı ile duvarlardaki etüdleri, peizajları gösteriyordu:

— Cahidi çok beğenirler. Halbuki basit peizajain kıymeti yoktur. Krokiden ibaret. Halbuki releri ifade etmelidir; beşeriyetin hayallerini hakikat gibi meydana koymalıdır. Ressamlık vazifesi, beşeriyetin ruhunu yakalamak, fırçasının ucile o ruha renk vermektir. İdeal budur. Halbuki Cahit Yaman yer yüzünden ötesini göremiyor. Bunu ise fotoğraf daha iyi yapar. San'at görünmiyeni göstermektir. Herkes gibi hayat süren bir insan gider, gelir, yer, içer, hazmeder, uyur, nefes alır, ihtiyarlar. Yaşamaz. Cahit Yaman gibi. İstidadı var. Fakat bence kıymeti yok.

Cahit Yaman, kendinden ve kendi eserlerinden bir yabancıdan, bir yabancının eserlerinden bahseder gibi konuşuyordu.

simlerde beslediği hayaller, Cahide olan sevgisini görür gibi oluyordu. Şu anda karşısındaki Cahit artık o Cahit değildi. Birdenbire hem hazin, hem sevinçli bir sayha ile yerinden fırladı: Bir plâj resmi görmüştü. Kumlarda yatan dört kişi vardı, anası, babası, kendisi ve o.

— Ada! dedi.

Evet, bu Yürükali plâjı idi. Elile resmi Cahide gösterdi, hatırasını canlandırmak ümidile tekrar etti:

— Ada!.

— Kötü bir peizaj; beni alâkadar etmez; san'atla alâkası yok.

jalenin gırtlağı düğümlendi. artık burada durmak istemiyordu. Boğulacaktı.

— Sizi rahatsız ettim dedi.

Cahit yeni yapmakta olduğu resmin önünde bir perde gibi duruyor, onu kimseye göstermek istemiyordu.

— Ehemmiyeti yok diye cevap verdi.

Şehadet parmağını şakağına dayadı:

— Benim eserim burada! de -

Ve biraz evvel ifadesiz bakan siyah gözlerde bir simşek çaktı, gözbebekleri parladı.

Sevinçle:

— Burada!.

Diye tekrarladı.. jale yürüdü, kapıdan çıkarken baktı. Cahit tekrar paletini fırçalarını almış, eserinin başına oturmuştu.

— 7 —

JALE YAMANIN VAZİFESİ

jale perişan bir halde odasına indi ve tekrar zihninde bir istifham çizildi:

— Kaçacak mıydı? Kalacak mıydı? Doğruyu söyliyerek anasile babasını kalblerinden mi vuracaktı? Bir deli ile yaşamağa razı mı olacaktı?.

Deli!. Cahit sahiden deli miydi? Cahidin konuşmasında, yapmakta olduğu resimde delilik alâmeti görülmüyordu. Fakat sabit fikirli delilerde bu sabit fikirleri üzerinde mantıksızlık bulunmadığını da duymuştu.

Hem delilik gayrikabili tedavi değildi ki, deliler iyileşirdi.

(Devamı var)

ŞEHİRDEN - MEMLEKETTEN - BÜTÜN DÜNYADAN

SON HAVADİSLER

İtalyanlar Şimale taarruza geçti

Son haberlere göre, Yunanlılar Argirokastro'ya giden yol üzerinde yeni muvaffakiyetler elde etmişlerdir. Bu şehir istikametindeki Yunan ileri hakereti büyük bir hisbet almaktadır.

Yunanlılar mevzilerini muhafaza ediyor

Manastır 29 (A.A.)— Röyter ajansının Yugoslav hududunda bulunan muhabiri diyor ki: Pogradec mıntakasında İtalyanlar durmadan hücum etmişlerdir. Buraya gelen haberlerden öğrenildiğine göre Yunanlılar mevzilerini muhafaza etmektedir. Dün akşam muharebe devam etmekte idi. Pişkopeja köyüne karşı yapılan diğer hücumlar Yunanlılar tarafından büyükçe bir püskürtülmüştür.

İtalyan tayyareleri Yugoslav hududu mıntakasına müteaddit akınlar yapmışlardır. Bu akınların ihraç Yunan kuvvetlerini bombardıman etmek ümidile yapıldığı anlaşılmaktadır. Hücuma maruz kalan yerler arasında Florina ve civar köyleri vardır. Müteaddit kimseler ölmüştür. Bazı maddî hasarat vukua gelmiştir.

Küçük İtalyan gruplarının dün Yunanlılara teslim oldukları haber verilmektedir.

Yunan tebliği

Atina 29 (A.A.) — Resmî tebliğ: 5 düşman destroyeri Korfunun şimal sahiline dün birkaç mermi atmışlardır.

İngiliz tayyarelerinin yaklaşması üzerine, İtalyan destroyerleri sun'î duman altında çekilmişlerdir.

Cephede, Yunanlılar lehine neticelenen birkaç küçük muharebe olmuştur.

Yunan tayyareleri keşif ve devriye uçuşları yapmışlardır.

Dün Arnavutluk cephesinde bir İtalyan tayyaresi düşürülmüştür. Düşman tayyareleri bazı Yunan mevkilerini bombardıman etmişlerdir. Ölü ve yaralı vardır. Hasar ehemmiyetsizdir.

Kadestende 15 dakika zarfında tehir edilen mücevher satışı

(Birinci sahifeden devam)

«Yanımda bin lira var!» diyip evdeki para getirmek üzere otomobile atlamış ve talebi üzerine müzayede 15 dakika tehir olunmuştur..

BEN BUNUNLA ALTI TANE EV ALIRIM!...

15 dakika sonra tekrar müzayede salonuna girince evvelâ hep ellişer lira olan fiat arttırılmış ve gelen nişanlı genç tarafından bin lira arttırarak on altı bin liraya çıkarmıştır!..

Bu sırada salonu dolduran mücevher meraklısı genç bayanlardan biri müzayedeyi gıbta ile seyrederken yanındaki teyzesine:

— «A hteyzeciğim şunu bir elime alsam da yutuverseme!.. Hâkim ne cezayı verir.. Bir ay hapiste yatıp çıka.. » diye yüksek sesle lâtife ederken diğer biri de: — «Ben bu para ile Galatada altı tane ev alırım.» demişti. Nihayet müzayede yine kızışmış genç nişanlı on dokuz bin liraya çıkmıştır. Fakat tam üzerine ihale edileceği zaman taşın sahibi Nerses on dokuz bin elli liraya kendisi pey sürmüş ve kendi üzerinde kalmıştır!..

Bu suretle mal sahibinin mücevheri satılmadığı gibi üstelik müzayede üçüncü olan yüzde iki buçuğun tutarı olan yüz yetmiş altı lira 25 kuruşu cebinden ödeyip:

— «Baba yadigârıdır bu... Ah lekeleyiverdim amasa ben otuz bin liraya satarım!» diye taşını cebine koyup uzaklaşmış.

Akdenizdeki son muharebe

(1 inci sahifeden devam)

Hafif cüzütamlarımız ateş açmışlar, düşman kruvazörleri mukabele etmişlerdir. Fakat sun'î duman altında şimali garbiye doğru uzaklaşmışlardır.

Saat 12,15 de iki düşman zırhlısı yanlarında kruvazörler olduğu halde görünmüştür. Zırhlılardan biri Littorio, diğeri kavur tipinde idi.

Zırhlılar, düşmanın büyük topları karşısında çekilmeğe mecbur olan kruvazörlerimize ateş açmışlardır. Fakat düşman çekilmeğe başlamış, kruvazörlerimiz de düşman kruvazörlerini derhal takibe koyulmuştur.

Renovn saffı harp gemisi, büyük düşman gemilerine harbi kabul ettirmek için mümkün olan her şeyi yapmıştır. Fakat bu maksatlarında muvaffak olamamışlardır. Çünkü düşman son sür'atle kaçmıştır. Keşif tayyarelerimiz, bir düşman gemisinin kıç tarafından şiddetle yanmakta olduğunu görmüşlerdir. Bir İtalyan destroyeri de son derece yan yatmış bulunuyordu. Diğer bir gemi de ayni vaziyette idi.

İngiliz torpil tayyareleri yeniden düşman kuvvetlerine hücum etmişlerdir. Bir torpilin Littorio sınıfından büyük bir gemiye isabet ettiği vazıhan görülmüşür.

Işıkları iyi maskelemeyenler

(1 inci sahifeden devam)

teşkil olunmuştur. Ayni usul şehrimizde de tatbik olunabilecektir. Talimatnameye uygun bulunmıyarak tenvir edilmiş binaların elektrikleri hususî tertibatla kesilecektir.

Fiat mürakabe komisyonu; ellerinde elektrik feneri, pil ve ampulleri ile buna ait malzeme bulunanları derhal bir beyanname vermeğe mecbur tutmuştur.

ÜSKÜDARLILARIN BİR DİLEĞİ

Yeni tarife köprüden son vapurun Üsküdara saat 20,30 da kaldırılması bazı uzak yerlerdeki iş sahiplerini memnun etmemiştir. Saat 22 de de bir vapur kaldırılması Şirketihayriyeden istenilmektedir.

Madam Atina gene sorguda

(1 inci sahifeden devam)

İki yıl evvel Beyoğlunda Balo sokağındaki maruf randevu evi basılan bu kadın tüccarı 28 ay hapse mahkûm olunmuş fakat davayı temyiz edip 5 - 6 ay hapiste yattıktan sonra tahliye edilince tekrar menfur işine başlamışır.

Lâkin kendisini adım adım takip eden ahlâk zabıtası memurları d'in yaptıkları bir cürmü meşhutla bu namus avcısını avenesile yakalamışlardır:

Yapılan tahkikatta Taksimde Sıraservilerde 63 numaralı evin Madam Atina ile kardeşi Katina tarafından gizli fuhuş merkezi ittihaz edildiği ve bunun Beyoğlunda Resitpaşa hanı iki numaralı daire-de bir de şubesi (!) bulunduğu anlaşılmıştır. Her iki evde de genç kadınlar, para, süs ve zevkle aldatılıp bu kirli fuhuş yuvalarına düşürülen aile kadınları, yaşı küçük kızlar bulunmuslardır.

BU SABAHKİ SORGU

Her iki suçluyu da bu sabah emniyet ikinci şube müdürü B. Zeki bizzat sorguya çekmiştir. Madam Atina; kendisinin bu seferki evlerde alâkası olmadığını kardeşi Katinanın isminden istifade ederek tekrar randevuculuğa kalkıştığını iddia etmektedir.

Geçen seferki mahkûmiyetleri temyiz ceza dairesinde tetkik edilmekte olan fakat bu ağır mahkûmiyetlerine rağmen el'an uslanmıyan her iki suçlu da bugün adliyeye verileceklerdir.

Cenupta bir Yunan zaferi

Atina 29 (A.A.)— Atinada öğrenildiğine göre Arnavutluk cephesinin cenup bölgesinde harekâtta bulunan Yunan kıtaatı yeni tepeler isgal eylemişlerdir. Bu muvaffakiyetin yeni bir ileri hareketine yol açacağı zannedilmektedir.

Cereyan eden şiddetli muharebelerin birkaçı, İtalyanların bazan anudane mukavemet gösterdiği cenup mıntakasında vukua gelmiştir. Tepeleri işgal eden Yunanlıların Görice mıntakasında tatbik ettikleri plâna benzer bir usul kullanmakta oldukları zannı hasıl olmaktadır.

Bulgarlar kendilerine ve bize güvenebilirler

(Başmakaleden devam)

tabiat böyle bir tezadı yaratmakta ve muhafaza eylemekte devam eyliyecektir. Hem bu hesaplar dışına bile çıkılsa herhangi bir şekilde Boğazları ve Boğazların emniyet bölgelerini Türkiyenin elinden almıya hiçbir kuvvetin iktidarı yoktur ve olamaz. Sovyet Rusya için Almanya ve Alman talepleri karşısında bir hesap mevzuu ve mesnedi de hiç şüphe yok ki, Türkivenin arzettiği bu kudrettir.

Bulgaristana gelince, Almanların ve İtalyanların müştereken bu komşu ve dost millet efkârı umumiyesini karıştırmakta devam edecekleri hâdiselerin seyrinden anlaşılıyor. Mihver, her ne pahasına olursa olsun Bulgaristanı tahrik etmek, birçok yaldızlı vaitlerle Maceraya ve Balkan komşuları aleyhinde hiyanete sürüklemek azmindedir. Geçen hafta içinde bunu yapmasına ramak kalmışken Bulgaristan son dakikada hasıl ettiği intibah ile bu tuzağın içine düşmemiştir. Fakat, düşmemekte devam etmesi de şarttır. Bulgarlar için her vakit söylediğimiz gibi tek çıkar yol: Millî selâmetlerine bağlı kalmaktır. Bu ise mihvere katılmamak, kanmamak; mihverin âleti olmamak ve Balkanlarda sulhu muhafaza fikrine şiddetli taraftarlık etmekle mümkün olur.

Almanya ve İtalya gibi Bulgaristan da anlamıştır ki, Balkanlarda kansız çiğnenecek tek karış toprak yoktur. Almanya bilhassa Macaristan, Slovakya ve Romanyayı böyle kanlı bir cidalde ordusunun önüne katmak için organize eylemekte ve Bulgarları tahrik ederek Balkanlıları biribirine kırdırarak içten fethedemediği Balkan kalelerine zafer bayrağını çekmek istemektedir. Bulgaristan için böyle bir hiyanet, hacalet, iğfal yolunda ezilip ölmektense icabında millî selâmet, millî istiklâl, millî bütünlük yolunda döğüşmek ve ölmek elbette ki hayırlı ve uğurludur. Bu itibarla, Bulgaristanın hiçbir vaide kapılmaması, sulh ve bitaraflık davasını asla bırakmaması, herhangi bir tehditten ve tazyikten kat'iyyen yılmaması lâzımdır. Bu yolda Bulgaristan kendisine ve selâmetli, hayırlı, uğurlu yolunda daima Türkiyeye ve Balkanlılık fikrine güvenebilir. İstikbal ve hayır bu fikirde, bu imanda olanlarındır.

Şu noktayı da bilhassa tebarüz ettirmek yerinde olur ki Balkan müdafaası her türlü zâaftan âzade olarak kuvvetlendikçe mihver hele İtlyan tecrübesinden sonra harbetmek cesaretini zaman geçtikçe kaybedecek, kendi başına aldığı dertlerden kurtulmak çaresini ararken Balkanların sulh ve istikrarını bozmak cesaretini ayrıca kendinde bulamıyacaktır.

Çünkü, harbin Balkanlarda şimdiye kadar yapılan harplerden çok daha farklı olduğunu ve olacağını mihver kavramıya başlamıştır!.

ETEM İZZET BENİCE

SON 24 SAAT içindeki Hâdiseler

(Bu yazının metinleri Anadolu Ajansı bültenlerinden alınmıştır.)

Telhis eden: MUAMMER ALATUR

Sovyet Başvekili ve Hariciye Komiseri Molotof'un bundan bir müddet evvel Berline yapmış olduğu seyahat hakkında şimdi bazı yeni tafsilât verilmektedir.

İsviçrede, Zurih'te çıkan Noye Zürcher Zaytung diyor ki: «Her türlü suitefehhümlere meydan vermemek için, Sovyetler hükümeti Molotof'un bizzat Alman hükümeti ile görüşmesine karar vermiştir. Yapılan konuşmalar, Sovyetler Birliği ile Almanyayı doğruda ndoğruya alâkadar eden meselelere münhasır kalmıştır. Moskova, mihveri kendisi ile anlaşma yapılacak bir teşekkül olarak tanımaktan imtina etmektedir. Sovyetler bu konuşmalara İtalyanın da iştirakini nazikâne bir surette reddetmiştir.

Fili bir askeri ittifak mahiyetinde olan üçler paktına ait meselelerin de görüşülmesini Sovyetler kabul etmemiştir. Moskova bitaraflığını muhafaza etmek azmindedir. Bu sebepten İngiltereye karşı teşekkül eden koalisyona iltihak etmiyeceği gibi hattâ bilvasıta dahi mücadeleye müdahale etmemek kararındadır.

BOĞAZLARI GEÇMEK PLANI TERKEDİLMİŞ

Berlin konuşmalarında yakın şark ve Merkezi Asya meseleleri de görüşülmemiştir. Molotof Sovyetler Birliğinin Karadeniz ve Boğazlarla alâkadar olduğunu ihsas etmiştir. Bu iki mıntakada da Sovyetler Birliği statükonun muhafazasını şiddetle arzu etmektedir.

Aynı gazete şunları da ilâve ediyor: «Boğazlardan ve küçük Asyadan Filistin ve Mısırı istilâ için bir proje mevcut idi. Fakat bu proje Sovyetler Birliğinin muhalefeti üzerine terkedilmiştir.»

İTALYANIN EN BÜYÜK HATASI

«Taymis» gazetesi, bu arada İtalyanın, Akdenizde İngiliz haşmetine meydan okumakla en büyük hatayı işlemiş olduğunu yazmaktadır.

Musolini 28 mayıs 1936 da «Deyli Telgraf» gazetesine yaptığı beyanatta, İtalyanın Yunanistan ve Türkiye ile dostluk muahedesine riayet etmek kararında olduğunu söylemişti.

5 Haziran 1928 de Musolini ayan meclisindeki beyanatında: «İtalyan siyasetinin ana hatlarından biri İngiliz dostluğudur» demişti. Bu sözler tutulmamıştır.

«Taymis» diyor ki:

Bununla beraber, kahraman Yunan ordusu tarafından son İtalyan tecavüzüne indirilen parlak darbe ve İngiliz darbelerinin artan ağırlığı bütün Akdeniz memleketlerinde yeni bir itimad ve ümid hissi doğurmuştur.»

AKDENİZDEKİ SON MUHAREBE

Akdenizde, İtalyan ve İngiliz filolar arasında aynı 24 ünde vukua gelen muharebe hakkında, İngiliz Amirallik dairesinin raporu henüz neşredilmemişse de, bazı tafsilât gelmiştir.

«Deyli Telgraf» ın deniz muharriri diyor ki:

«11 Sonteşrinde Taranto'ya yapılan tahripkâr hücumda, hasara uğramayıp denize açılabilecek kabiliyette olan İtalyan harp gemileri kendilerine daha emin bir yer aramağa çıkmışlardır. Bunlar 8 kruvazörle, 27 destroyerden mürekkepti, Ya Napoli'ye, yahut Spezya'ya gidiyorlardı. Filonun hareketi haber alınır alınmaz, yolunun kesilmesi için, İngiliz kuvvetleri tarafından sür'atle tedbirler ittihaz edilmiş ve yetişen İngiliz filosu ile bir çarpışma olmuştur. İtalyan filosunun yalnız iki zırhlısı ihtiva ettiği gözönüne alınırsa, dördünün Taranto'da kaldığı anlaşılır.»

PROFESÖR YORGA DA ÖLDÜRÜLDÜ

Romanyada Lejiyonerler, askeri hapishanede bir çok siyasi mevkuflar krşuna dizdikleri halde hâlâ hınçlarını alamamışlardır. Dün de Sinaya'da evinde oturmakta olan 1931 deki Romanyanın başvekili 69 yaşındaki Profesör Yorga'yı da zorla evinden çıkarmışlar ve bir yolu nkenarına getirerek, vücudünü rovelver kurşunlarile delâ kdeşik ederek, orada bırakmışlardır. eLjiyonerler Profesör Yorgayı, eski şefleri Kodreanu'nun katlinden mane nmes'ul tutuyorlardı. Kodreanu bir maaklesinde Yorgayı tahkir etmiş, o da dava açmış ve neticede Demirmuhafızla rşefi altı ay hapse mahkûm edilmişti.

Asker gözile cepheler

(1 inci sahifeden devam)

na halde hırpaladığı muhakkaktır. İtalyan tayyarelerinin ise, bu ric'ati iyice himaye edemediklerine şahit oluyoruz.

Yunanlıların bütün gayreti, İtalyanlara yeni bir cephe tutturmamaktır. İtalyanlar da bütün gayretlerine rağmen, yeni bir cephede tutunmağa muvaffak olamamışlardır.

Son dakikada Ergirinin de mutlak surette Yunanlıların eline geçmiş olduğunu öğreniyoruz. Ergirinin stratejik ehemmiyetinden gayri, Yunanlıların ve İngilizlerin istifade edecekleri mühim bir tayyare meydanı da vardır.

Sıkışık vaziyetini henüz düzeltmemiş olan dağınık İtalyan kuvvetlerinin, Yunan tazyiki arttıkça, bir hezimete sürüklenmeleri de ihtimal dahilindedir.

Cenupta, 11 inci İtalyan fırkasının da bütün mezbuhane gayretine rağmen vaziyeti gittikçe müşkülleşmektedir.

Şimdiki halde umumî vaziyet, muharebenin ikinci safhasına girmek üzere olduğunu gösteriyor. İtalyanlar bakımından mukabil harekâta geçmek, dağınık vaziyeti derleyip toplamağa mütevakkıftır. Bunun da mümkün olup olmıyacağını, Mareşal Badoğlionun nasıl tedbirler kurduğunu önümüzdeki günlerde daha iyi anlıyacağız.

İstanbul Asliye 5 inci Hukuk Hâkimliğinden :

İstanbul maliye hazinesi tarafından Fuat ve Ananyadi hanında 3 No. lu yazıhanede mukim iken halen nerede bulunduğu ve mübaşir meşruhatına göre ikametgâhı mechul olduğu anlaşılan Ratip Sevkiye gönderilen tebliğler bu sebeple geri gelmiş olduğundan H. U. M. K. nun 141 inci ve müteakip maddelerine tevfikan ilân suretile tebligat ifasına karar verilmiş olduğundan muhakemenin muallâk bulunduğu 31/1/941 tarihine tesadüf eden cuma günü saat 14 de mahkemede hazır bulunulması için davetiye makamına kaim olmak üzere keyfiyet ilân olunur. 937/1945

İstanbul ikinci icra memurluğundan:

İstanbulda Cibali caddesinde kereste tüccarı iken halen ikametgâhı meçhul Nikoli İstavridis'e:

Türk Ticaret Bankasının zimmetinizde masraf ve sanre hariç, alacağı olan 1130 lira 43 kuruşun temini için mukaddema tahtı hacze alınan kasnak, motör, yapıştırma makinesi, bileme makinesi ve teferrüatına 155 lira kıymet takdir edilmiş ve bu hususta 103 üncü madde mucibince tebliği muktazi ihbarın ikametgâhınızın meçhuliyeti dolayısile mercice bir ay müddetle ilânen tebliğine karar verilmiştir.

Bu hususta bir diyeceğiniz varsa ilân tarihinden itibaren bir ay içinde 1937/4141 dosya numarasile usulü dairesinde dairemize bildirmeniz mezkûr ihbarın tebliği makamına kaim olmak üzere ilân olunur. 1937/4141

Romanyada ordu ile Lejyonerler çarpışıyor mu?

(1 inci sahifeden devam)

dün ordu kumandanı ile uzun uzadıya görüşmüştür. Basvekilin vardım talebinde bulunduğu zannedilmektedir. Ordu şefleri, katillerin şiddetle cezalandırılmasında ısrar etmişlerdir. Romanyada istisnaî hal ilân edilmiştir.

ALMAN SEFİRİ BERLİNE GİTTİ

Belgrat 29 (A.A.)— Öğrenildiğine göre Almanyanın Romanya elçisi doktor Fabricius Berline gitmek üzere dün akşam hususî bir trenle Bükreşten ayrılmıştır.

Yirmi şoför

(1 inci sahifeden devam)

dıgüzel isimli çift plâkalı üç otomobilin şoförü ile 347 Âdeme ait motosiklet ve 396 Ratesin motosikleti ve 70 plâka numaralı İbrahimin ve Kartal 24 Hayrinin hususî otomobileri de dün çalıştıklarından tutulmuşlardır. Bunlar adliyeve verilmişlerdir. Cezaları ağırdır. 2477, 2295 numaralı otomobillerin şoförleri de yakın yerlere gitmek istemediklerinden yakalanmışlardır.

Cuma konuşmaları

FİKİR GÖRGÜSÜ

(1 inci sahifeden devam)

kak afişçiliği saf ve halis san'ata; adî vuzuh, ulvî muğdile düşmandır.

●

Gelelim, Adriyatika kıyıların - dan esmeğe başlayıp Baltık sahillerinde karırgalaşan mahut tecrübeye!.. Şu, bugün ondan başka hatıra hiç birşey gelmiyen tecrübe; 15 aydır aksiyonuna girişmiş bulunan kıyak tecrübe!. Faşizma ve Nazizma!..

Kitaplık örgülerin bir hulâsası halinde fikir gözü diyor ki, bu tecrübe, eşya ve hâdiselere tahakküm iktidarından düşen, öz terakkileri içinde boğulan (Greco - Latine) medeniyetinin kendi nefsine karşı bir aksülâmeli... Bir aksülâmel, kendi kanunlarına ve mukaddeslerine karşı bir isyan ve ihanet... Yatalak demokrasya, haşarı yumurcağında, kendi acizinin evvelâ kendisinden alınan hıncına şahit... Garp medeniyetinin son yemişi müsbet bilgiler, onu bir hançer gibi tutan elde, hiçbir başka hak ve mukaddes tanımaksızın mutlak bir imtiyaz ve tahakküm edasile yeni bir mirasa konmak istiyor.

Ve meydanı, hiçbir insanî ideolocya gayreti olmıyan, sadece kâbuslarda bile görülmez bir iştiha ve ihtiras psikolocyasile şişmiş, ilim ve sistem sahibi bir canavarlık ifadesi kaplıyor.

Bu ifade ki günümüzün vâkıasıdır; yarımın kitaplarında, yeni garp medeniyetine en büyük mitolocya unsuru diye geçecek belki de...

Dünyayı kaybetmeğe yüz tutan ihtiyar garp medeniyetinin, tek millet hasebina dünyayı ve kâinatı yıkmıya kalkışmak şeklindeki bu aksülâmeline, geçici bir insanlık buhranı deyip geçelim!.

Dağ eteğinde can çekişen Avrupa medeniyeti, dağın tepesinden üstüne bir çığ gibi düşen hâdisede, kurtuluşunu değil, yakında atlatacağı son felâketini bulmuş oluyor.

●

Hiçbir misal ve tecrübe insanlığı kandıramıyor. O, kifatesizliği ve dalâleti hemen seziyor. Menfiyi, çürüğü, günübirliği sezmek işten bile değil. Fakat müsbeti, sağlamı, devamlıyı bulmak, davaların davası...

Niçin o kadar tapındığı müsbet ilimler ona tesellisini vermiyor?. Ölülerin kalbini şişelerde zıplatan doktorları; suyun altına, havanın üstüne merdiven kuran mühendisleri; Londradaki fısıltıyı Tahranda dinleten kâşifleri var. Bütün bunlar içinin yıkıntısına niye ilâç değil?.

Ruhunun bütün nizamı çötü. Bestekârın kulağına, eski vecdin sesleri yerine sar'alı kadın çığlıkları ve Afrikalı vahşi tepinmeleri geliyor. Ressamın gözüne, eski ahenkli yüzler yerine, yedi başlı zebaniler ve kemik hastalıkları klinikasından seçilmiş hilkat garabetleri görünüyor. Mimar, gökyüzüne bağırsak gibi şeyler çekiyor. Şairin şiiri, daha içini okumadan, uzaktan bakıldığı vakit, kocakarı ağzı gibi yıkık dökülü. Üstünde oturduğumuz eşya, taş devri âletlerile yontulmuş, işsizlik, ümitsizlik ve bedbinlik teneşirleri.

İnsanlık bunalıyor!!!

İşte bütün dava; insanlık bunalıyor!!.

Belki de bunalmaktan kurtulmak için ayaklandırdığı kıyamete rağmen insanlık bunalıyor.

Zamanın en ince çizgisine dokunan filozof ormanlarda geziyor; ve (bunalma felsefesi) başlığı altında, korku ve sıkıntıyı bestelemeğe çalışıyor; insanlığın beklediği yeni ve büyük metafizikadan bahsediyor.

●

Artık anlıyoruz: Allah dünyamızdan çekilmiştir.

Dünyanın sahibi dünyadan çekilmedi; dünyanın kalbleri, kendilerini onun nurundan çekti. Allah düyamızdan çekilmiştir.

Bu Allah, Allah, ham softanın idrak kadrosundaki mevcut değil. Bu Allah, Allah, basit ve tabiînin üstünde bir âlem sezen bir (fevkalâde), bir (merveilleux) telâkkisi!.. Bu Allah, Allah, kaz kümeslerine sığmıyan üstün ruhun istikbale ve mâverâya iştiyakı!.

Niçin yıllarca güneşe, ateşe, öküze ve ağaca taptık?. Ne diye bu adî maddelere ruhumuzun esrar gömleklerini giydirdik? Hep bu dörtköşe şeklin dışındaki ruhu, hep bu yaşadığımız günün ilerisindeki âlânı, hep bu geçiciliğin üstündeki durağı ifadelendirmek için...

Dünya ilk defa olarak Allahsızdır. Artık ne bir (harikulâde) telâkkisi, ne bir sonsuzluk duygusu, ne bir gizlilik idraki, ne bir yarın iştiyakı!.

Hızını büyük imanlardan alan müsbet bilgilerimiz, lokomotifi bozulmuş vagonlar gibi ilk çekilişile yürüyor ve hep inişlerden istifade ediyor. Yokuş göründü. Vagonlardan çığlıklar geliyor: Nasıl tırmanacağız?.

Allah dünyamızdan çekildi. Bu çekiliş, bir insandan cesaretin çekilişi bir çehreden sevginin uçuşu, bir bahçeden baharın gidişi gibi, kaba madde üzerinde takibi mümkün bir iş değil...

Ve işte bunalıyoruz ,bunalıyoruz!!! Günün en ince çizgisi, bu... Rahatsızız; mahduda sığamıyor, hudutsuzu dolduramıyoruz.

Bu hal, her vasfı ihmal edilen ruhun, göze görünmez bir plânda, kâinat kadar büyük şahsiyetini ihtar edişinden doğuyor.

●

Perişan ruhumuzu düzene sokacak iman!.

Davamız seninle!..

●

Anlıyoruz ki bugünkü kıyamettten doğacak büyük insanî ideolocya, Allahı yeryüzüne davet etmeyi bilecektir.

NECİP FAZIL KISAKÜREK

Istanbul Gümrükleri Başmüdürlüğünden :

(Satış Müdürlüğünde kapalı zarf usulile sahipsiz eşya satılıyor)

İhale günü: 2/12/1940

M.K.N.	Mar-ka	Miktarı No.	Miktarı Kilo Gr.	Değeri Lira Kr.	Peyl Lira Kr.	Eşya cinsi	Ambar
2661	0	0	105930 00	118322 00	8874 00	Tuzlu domuz eti	Vagonda

Yukarıda değeri, miktarı yazılı tuzlu domuz etleri 1549 No. lu kanun mucibince ve 2490 sayılı kanunun 9 uncu maddesine istinaden ve hükümleri dairesinde kapalı zarf usulile Sirkecide Reşadiye caddesinde halı antreposu dahilindeki Gümrük satış müdürlüğünde 2/12/940 pazartesi günü memleket dahilinde sanayide kullanılmak üzere satılacaktır. Memlekete ithal için alıcı çıkmadığı takdirde ayni günü transit suretile tekrar satışı yapılacaktır. Fakat Ticaret Vekâletinden alınacak olan transit müsaadesi malı alan tarafından temin edilecektir. Şartnameler anılan müdürlükten hergün parasız alınabilir. İsteklilerin eşyanın hizasında gösterilen pey akçesini ihale gününde saat 12 ye kadar vezneye yatırmış olmaları şartır. İsteklilerin teklif mektuplarile birlikte pey akçesi makbuzlarını ve 2490 sayılı kanunda yazılı vesikalarını zarflara koyarak ihale gününde saat 12 den evvel müdürlüğe makbuz mukabilinde vermeleri lâzımdır. Teklif mektuplarının şartnamede ayrılan yerlere yazılması mecburidir. Zarflar ihale günü saat 13 de satış salonunda açılacaktır. Tuzlu domuz etleri dokuz vagondur ve vagonlar Zeytinburnundadır. Bunları görmek istiyenler Sirkecide Devlet Demiryolları ambar memurluğuna müracaat edebilirler. Telefon 23219 (11349)

TASHİH İLÂNI

Gazetemizin 27/11/940 tarihli nüshasında intişar eden emlâk ve eytam bankasının 2260 sıra numarasında kayıtlı arsanın mesahası 20 M2 olacak iken sehven 2 olarak neşredilmiş olduğundan tashih olunur.

ABDÜLVEHAB'ın Yegâne rakibi Abdülgani Esseyid

AŞKIN GÖZYAŞLARI Filminin baş muganniyesi NECAT ALİ

müşterek ve fevkalâde bir surette temsil ettikleri senenin en güzel

YILDIZ SULTAN

Türkçe Sözlü - Arapça Şarkılı

Şaheserini görmek için İstanbulun her semtinden müşteri akını ve hücumu devam ediyor. Vuku bulan istek ve umumi arzu üzerine Bugünden itibaren:

TAKSİM SİNEMASINDA

2 NCİ HAFTA BAŞLIYOR.

Seanslar: 1.30 - 3.30 - 5.30 Suare tam 8 de

Yarın akşamdan itibaren

Galatasaray GARDEN (Eski Parizyana) salonlarında

Ses Kraliçesi HAMİYET YÜCESES

Bestekâr Tanburi SALÂHATTİN PINAR,

Kemanî NECATİ TOKYAY, Piyanist FEYZİ ASLANGİL ve arkadaşları musiki seven sayın halkımıza açılacağını tebşir eyleriz.

Saz heyetine iştirak edenler: Klarnet SALİH, Ney Nihat, okuyucu baylar: Aksaraylı YAŞAR, HAMİT DİKSES, okuyucu bayanlar: FAİDE, MELÂHAT (İzmirli) CAN BELKİS

SANTA

Herkes, bilhassa çocuklar tarafından alınması gayet kolay ve müessir bir müstahzardır.

BARSAK SOLUCANLARINA

Karşı gayet tesirlidir. Barsak solucanlarının büyüklerde ve Küçüklerde sebep olacağı tehlikeler göz önüne almarak solucan hastalıklarında bunu kullanmaları faydalıdır.

Hekimlerimize ve halkımıza tavsiye edilen bu müstahzar her eczahanede bulunur.

Kutusu 25 Kuruş.

Meşrutiyetten Mondros mütarekesine kadar

PERDE ARKASINDA OYNAYANLAR?

Yazan: İskender F. SERTELLİ *No. 44*

Bir konsolos, o zaman: «Siz onların bir kaç muhalif meb'usunu, meb'usan meclisinden kovdunuz.. Onlar da sizi kovuyorlar!» demişti

İşte bir mesele daha: Arnavutluk isyanı..

Vaziyeti kısaca, bir kaç kelime ile hulâsa etmek icap ederse, denilebilir ki: İttihat ve Terakki hükûmeti, bir kuvvet ve hayat menbaı olan Makedonyayı iyi idare edememiştir. Ve bu yüzden Makedonyayı kaybetmiştir.

Yaranın hakikî çareleri aranılmıyordu. Ciddî ve kat'î tedbirler düşünülmüyor ve iş olduruna bırakılıyordu.

Makedonya bu idersizliğimizle ergeç elimizden gidecekti. Fakat, son günlerde bu felâketi, Arnavutluk ihtilâli tesrî etmişti.

Maamafih Arnavutlar ihtilâle veren, ve Arnavutlardaki isyan ve şekavet fikrini bu derece ileri götürmeğe sebep olan yine biz değil miydik? Bizim idaresizliğimiz değil miydi?.

Mithat paşa merhum zamanından o güne kadar Arnavutluğa karşı yapılan bir çok sevkiyat ve askerî harekâtın saiki ne olursa olsun, netice birbirinin ayni idi: Bu hırçın halk daima bir iki kişinin kışkırtmasile ve daha doğrusu açlığın tesirile isyan eder, hükûmet asileri tedip için, ordular gönderir milyonlar sarfeder, vurur, öldürür; köyler harap, hanümanları viran olur ve bu suretle iki taraftan da bir çok adamlar ölür, boşyere kanlar dökülürdü. Bu suretle isyan bir kısa zaman için bastırılır, asker avdet eder.. Fakat aradan kısa bir zaman geçer geçmez yine bir tarafta ihtilâl başgösterir, tekrar bir ordu hazırlanır, ve ayni dekor, ayni sahne içinde ayni facia oynanır dururdu.

Arnavutluğun son ihtilâlinde daha baska saikler de vardı. Bir kere Malisörlerin isyanı ve hükûmetin onlarla muahede akdine mecburiyeti Arnavutlarda büyük ümitler uyandırmış ve halâskârların yardımı ve hükûmete muhalif bir vaziyet alması ihtilâlin her tarafa yayılmasına sebep olmuştu.

Selânik valisi Hüseyin Kâzım bey bu noktaya da işaret ederek diyor ki:

«Arnavutluğun o son kıyamını tahlil ettiğimiz zaman karşımıda şahsî ihtiraslar buluruz. Başımıza gelen bütün felâketlerin menşei budur. Ermenistan meselesinde, Suriyede, Irakta, Basrada, Yemende, Makedonyada.. Her tarafta bu şahsî ihtirasları görüyoruz. Şarkın fikrî ve içtimaî terbiyesinden mahrum olan bu memleketlerde fikir ve kanaat daima ictihat halinden «ihtiras» derecesine götürülür. Herkes bilir ki, içtihat derecesinde kalan fikirler daima muhteremdir.

Ne çare ki, bir takım iğrenç saiklerden ileri gelen bir ihtiras ile halkın birbirine düşman olduğunu gözlerimizle gördük. Arnavutluğun ihtilâl etmesinde de bu tarzdaki ihtirasların, infiallerin pek büyük tesiri oldu.

İlk hâdisede Arnavutluğa giden Mahmut Şevket paşa Serez'den geçtiği sırada Karasait paşa ile görüştü ve bu meselede onun reyini sordu. Halbuki Serez fırkasının kumandanı bu Arnavutluk vak'asını başka nazarla görüyor ve bir taraftan Harbiye Nazırına karşı ağız dolusu küfürler saçtığı halde, diğer taraftan da, alenen, askerin Arnavutlara karşı silâh kullanmıyacağını iddia ediyordu!.

Fakat, Sait paşa bir meslek ve kanaat sahibi idi. Yokvere kendi tebaasını vurmak istemiyordu. Onu daima kendi kanaatlerine sadık gördüm. Sait paşa en «halâskâran»ın başlarında da göründü.

Makedonyada olduğu gibi Arnavutlukta da bu ihtirası meydana çıkaran yine bizim tedbirsizliğimiz, idaresizliğimiz idi. İsyanın korkunç günlerinde, Selânikteki

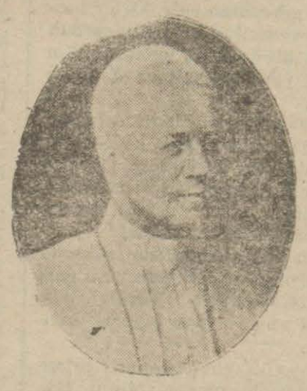

Papa onuncu Pi

konsoloslardan biri bana gelerek:

«— Meb'usan meclisine intihabatta muhalif gelmemek için, (İttihat ve Terakki) nin sarfettiği mesai makûs neticeler verdi. Arnavutluktan muhalif meb'us çıkarılmadı amma, bunun yerine memlekette isyan çıkarıldı. Sevmediğiniz bir kaç adamın meclisi meb'usan sıralarında oturmaları ve ayda maaş olarak şu kadar bin kuruş almaları sizin hakkınızda şüphesiz daha iyi olurdu. Siz onları meb'usandan kovdunuz; fakat onlar da Arnavutluğu ihtilâle verip sizi neredeyse Arnavutluktan kovacaklar!» demişti.

Bundan sonra, hükûmetin Arnavutluktaki idaresizliği Malisörlerden silâh toplamak için gönderilen kuvvetlerin - silâh toplamak bahanesile - halka karşı gösterdiği siddet tahammül edilmez bir dereceye gelmişti (1).

(Devamı var)

(1) Bu sırada bir Arnavut heyeti Felemenk Kraliçesi Vilhelminaya ve Avrupada sair hayır - perverliklerile maruf yüksek şahsiyetlere telgraflarla müracaat ederek, gördükleri zulümlere, iş - kencelere nihayet verdirilmesine tavassut edilmesini istiyordu.

SİRKECİ
Salkımsöğüt Demirkapı
Halil Sezer
Karyola fabrikasındaki Sergiyi ziyaret ediniz.

Şehir tiyatrosu
TEPEBAŞI DRAM KISMINDA
Bu akşam saat 20,30 da Ayak takımı arasında
İstiklâl caddesinde Komedi kısmında
Bu akşam saat 20,30 da
DADI
Şehrin her tarafına otobüs temin edilmiştir.

Çabuk ve iyi çiğnemeden yemek yiyenler, fazla baharatlı ve biberli yiyenler, bilhassa içki içenler midelerini tahriş ederler.
EKŞİLİK, HAZIMSIZLIK, AĞIRLIK ve Baş dönmeleri
ve yemekten sonra bütün vücutte ve mideda ağırlık hissederler.
Yemeklerden bir saat sonra birer tatlı kaşığı MAZON alınırsa HAZIMSIZLIĞI
MİDE, EKŞİLİK ve YANMALARINI ve BARSAKLARI
yakan zehirleri giderir.
Sabahları aç karnına alınırsa İNKIBAZI defeder. Şeker hastalığı olanlar bile korkusuz alabilirler.
Mazon isim ve Horos markasına dikkat.
10.000 LERCE KİŞİ MEMNUNİYETLE
MAZON MEYVA TUZU
kullanıyor

Gayrimenkul satışı

Sultanahmet 3 üncü Sulh Huhuk Mahkemesinden:

Yusuf Nuri ve Nejat Fikret ve Müfide, ve Mazhar Şevket ve Nemide Şevket ve Fahire ve Ülken ve Tuğrulun şayian ve müştereken mutasarrıf oldukları İstanbul Beyazıtta eski Emin bey Saraç İshak ve yeni Tavşantaşı Dibekli cami caddesinde eski 8 ve yeni 12 kapı ve 687 ada ve parsel numaralı 300 metre murabbaı sahasında enkaz halinde bir bap hanenin, izalei şuyuu zımnında füruhtu takarrür ederek müzayedeye vazolunmuştur..

Heyeti umumiyesinin kıymeti muhammenesi 1000 liradır.

Birinci açık arttırması 24/12/940 tarihine müsadif salı günü saat 10 dan 12 ye kadar icra kılınacaktır. Kıymeti muhammenesinin yüzde yetmiş beşini bulduğu takdirde ihalei kat'iyesi yapılacaktır. Bulmadığı takdirde en son arttıranın tahhüdü baki kalmak üzere on gün müddetle tecdit edilerek ikinci açk arttırması 3/1/941 tarihine müsadif cuma günü saat ondan on ikiye kadar icra olunacak ve o gün en çok arttırana ihale edilecektir. İpotek sahibi alacaklılarla diğer alâkadarların işbu gayri menkul üzerindeki haklarını hususile faiz ve masrafa dair olan iddialarını evrakı müsbitelerile on beş gün içinde bildirmeleri lâzımdır. Aksi halde hakları tapu sicillerile sabit olmadıkça satış bedelinin paylaşmasından hariç kalacaklardır. Müterakim bilûmum vergiler borçlar nisbetinde hissedarlara ve tellâliye ve vakıflar kanunu mucibince verilmesi lâzım gelen yirmi senelik, taviz bedeli ve ihale pulu ve tapu masrafları müşteriye aittir.

Satış peşin para ile ve tapu kaydı mucibince ve icra ve iflâs kanununa tevfikan icra edilir.

Arttırma şartnamesi işbu ilân tarihinden itibaren mahkeme divanhanesine talik olunmuştur.

Talip olanların kıymeti muhammenesinin yüzde yedi buçuğu nisbetinde pey akçesini hâmilen o gün ve saatte İstanbul Sultanahmette tapu binasının alt katında dairei mahsusasında Sultanahmet üçüncü sulh hukuk mahkemesi başkitabetine 940/33 numara ile müracaatları ilân olunur. 940/33

GENÇ
Görünmek ister misiniz?

Mühim bir keşif sayesinde buruşukluklara nihayet veriliyor bu tecrübeyi yapınız

Meşhur bir cilt mütehassısı tarafından keşif ve genç hayvanların cild ve hüceyrelerinden kemali itina ile istihsal edilen ve bir genç kızın taze ve saf cildinin unsurlarına müşabih olan «BİOCEL» tâbir edilen kıymetli ve yeni cevher, halihazırda cilt unsuru olan pembe renkteki Tokalon kremi terkibine karıştırılmıştır. Bu akşam yatmazdan evvel sürünüz. Uyuduğunuz her dakika zarfında cildiniz, bu kıymetli unsuru massedip beslenecek ve her sabah kalktığınızda cildiniz daha saf, daha taze görünecek ve gençleşecektir.

Gündüzleri beyaz (yağsız) Tokalon kremi kullanınız. Terkibindeki beyazlatıcı ve kuvvetlendirici unsurlar, dahile nüfuz ederek gizli gayrisaf maddeleri ihraç ve siyah noktaları izale eder. Açık mesameleri sıklaştırır ve bu suretle cildinizi beyazlatıp yumuşatacaktır. Bu basit tedbir sayesinde her kadın birkaç sene gençleşebilir ve genç kızların bile gıpta edeceği sayanı hayret bir cilt ve bir tene malik olabilirsiniz.

Sahip ve neşriyatı idare eden Başmuharriri
ETEM İZZET BENİCE
Basıldığıyer: SON TELGRAF Matbaası

Emniyet Sandığı ilânları

Taksitli emlâk satışı sekiz senede % 5 faizle ödenir

Semti	Cinsi	Muhammen keymeti
Kasımpaşa Seferikoz Kadımehmet mahallesinde Mescit, Piyade sokağında eski 16 yeni 18, 16 No. taj	Ahşap ev	300
Üsküdarda Karadavutpaşa mahallesinde Büyükhamam sokağında eski 16 yeni 14 No. taj 14, 16 No. lı	Arsa	200
Paşabahçe Ahmet efendi mahallesinde eski Tepe yeni Rıfatpaşa sokağında eski 12 No. taj 8	Ahşap ev	600
Büyükada Meşrutiyet mahallesinde Muradiye, uratlı sokağında eski 13, 13 mü. yeni 13 No. lı	Sarnıcı, kuyusu ve bahçesi olan ev	9000

1 — Arttırma 18/12/940 tarihine düşen çarşamba günü yapılacak ve 13 ten 15 e kadar devam edecektir.

İhale arttırma sonunda en yüksek bedel verene yapılır.

2 — Arttırmaya girmek için muhammen kıymetin yüzde 15 şi nisbetinde pey akçesi yatırmak lâzımdır.

3 — Arttırma bedelinin dörtte biri peşin geri kalanı sekiz senede sekiz müsavi taksitte ödenir. Taksitler % 5 faize tabidir.

4 — Taksitler ödeninciye kadar gayrimenkul sandığa birinci derecede ipotekli kalır.

5 — Binaların fotografları Sandık dahilindeki satış salonunda teşhir olunmaktadır. Fazla tafsilât almak için salona müracaat edilir.

Emlâk almak ve satmak istiyenlere

İstanbulun her semtinde her çeşit emlâk almak ve satmak için en kısa yol satış salonumuzun ziyaretidir.

Satıcıdan alınan teşhir ücreti: Bir liradan aşağı olmamak üzere üç ay için bin lirada on iki buçuk kuruştur. Satıştan sonra başka ücret alınmaz. (11301)

KUŞ TÜYÜNDEN
Yastık, Yorgan, Yatak kullanmak kese ve sıhhatinize faydalıdır.
BİR KUŞ TÜYÜ YASTIK 1 LİRADIR
Yatak yorganları da pek ucuzdur. Adres: İstanbul Çakmakçılar
Kuş Tüyü Fabrikası Telefon: 23027

RIZAYI TARAFEYN İLE SATIŞ
Hareket hasebile birçok ev eşyası ve bu meyanda karyolalar, dolaplar, erkek ve kadınlar için kürkler rızayı tarafeyn ile satılıktır. Beyoğlu İmam sokağında 9 numaralı Dilber apartmanın 2 numaralı dairesinde saat 10-3 arasında ziyaret edilebilir.

Beyoğlu dördüncü sulh hukuk hâkimliğinden:

Terekesine mahkemece el konulan ölü Kopernik Dirtata ait Osmanbey Süleymannazif sokak 65 numaralı evde tesbit edilen eşyalar mahkemece 5/12/940 tarihine müsadif perşembe günü saat 14 te satılacaktır. İsteklilerin yukarıda gösterilen gün ve saatte mahallinde hazır bulunmaları ilân olunur. 940/83

Umumi acenta: İstanbul Kutluhan 1—4

İstanbul 4 üncü icra memurluğundan:

Paraya çevrilmesine karar verilen bir çift beygir ile bir adet yük arabasının birinci açık arttırması 2/12/940 tarihine müsadif pazartesi günü saat 9 dan itibaren Kerestecilerde Meyva Hâli önünde yapılacak ve kıymetinin yüzde yetmiş beşini bulmadığı takdirde ikinci açık arttırma 7/12/940 tarihine müsadif cuma günü saat 12 de ayni mahalde yapılacağı ilân olunur. 40/5297

Çalışmak istiyorum
Doktor ve avukat yazıhanelerinde hademe veya apartman kapıcılığında çalışmak istiyorum. Okumak yazmak bildiğim gibi emniyetli kimse olduğumu da isbat ederim.
Adres: Galata Gümrük karşısındaki gazinocu Nikoya telefon 43328 Bahaettin

İSTANBUL DEFTERDARLIĞNDAN:

Mükellefin adı, soy adı	İşi	Adreşi	İhbarname	Yıl	Matrah	Kazanç	Buhran	Zam
M. Abdullah	Nalbant	İç. E. Küçük bakkal 5	28/34	937	30.00	4.54	0.91	
İ. İbrahim	Ekmek satışı	Üsküdar 54	38/28	937	34.50	4.08	0.82	0.73
İ. Abdullah	Bakkal	Köz Y. 61	27/1	937	60.00	9.24	1.85	
Şükrü Kulak	Kahvehane	S. Cedit Etem E. 83	14/44	940	133.00	49.56	9.91	
Şükrü Kulak	Kahvehane	S. Cedit Etem E.	39/37	938	133.00	0.15	0.03	
Osep	Terzi	S. C. Köprü İstasyon 13	24/22	938	40.00	12.00	2.40	
Mehmet Şahin	Manav	S. C. Etem E. 2/1	24/19	938	84.00	21.00	4.20	
Mehmet Şahin	Manav	S. C. Etem E. 2/1	24/20	938	84.00	21.63	4.33	
Mustafa Nebi	Kahveci	S. C. Cad. Bostan 21	23/36	937	108.00	36.56	7.31	
Hasan Arvar	Tiyatro	S. C. Bağdat 335/3	29/36	937	112.50	17.29	3.46	
Refia	Randevücü	Z. Paşa Tahta köprü 28	32/43	939	96.00	65.65	13.13	39.38
Ali Avni	Odun ve kömür	Z. paşa Camii şerif 65/65	28/15	937	214.50	29.74	5.95	
M. İsmail	Kalaycı	Z. paşa Tahta köprü 55	17/37	940	24.00	6.11	1.22	
Cemil Bora	Marangoz	Tuğlacı Bağdat 123/2	28/23	937	144.00	9.82	1.96	
Mehmet Ülker	Bakkal ve kırtasiye	Göztepe T. Mef. 99	28/29	937	72.00	28.80	5.76	
Mehmet Topçu	Kahvehane	Göztepe T. M. Ef. 109	23/47	937	150.00	2462	4.92	29.35
F. Murat	kömürcü	Haş. paşa Kurbalı D. 77/1	28/5	937	72.00	11.98	2.40	
Yusuf çölgen	Kasap	R. Paşa Karakol 1/1	32/22	938	120.00	14.79	2.96	1.77
Etem Babacan	Doktor	R. Paşa Halit ağa 32	25/7	938	300.00	47/26	13.23	18.90
Ali Gürbüz	Manav	R. paşa Rıhtım C. 112	39/15	938	108.00	1.00	0.20	
Kasım Yücelen	Manav	R. paşa Karakol 2/1	39/27	938	120.00	3.46	0.69	
İsmail Uslu	Muhallebici	R. P. Rıhtım 114	39/18	938	225.00	2.09	0.42	
Hasan Nazmi	Manav	R. Paşa Karakol 1/1	39/22	938	48.00	0.05	0.01	
Ali Meşhedi	Fırın	R. Paşa Karakol 90	39/16	938				6.66
İbrahim Öndür	Berber	R. Paşa Karakol 13/1	39/23	938				0.60
Şinasi ve Edip	Bakkal	R. Paşa Suat B. 2	28/3	937	120.00	11.12	2.22	
Etem Hataylı	Bakkal	R. Paşa Karakol 30	41/12	938	480.00	60.16	12.03	10.83
Vasil	Bakkal	R. Paşa Çayır 6	32/21	938	60.00	11.22	2.24	2.02
M. Sabri	Sebzeci	R. Paşa Karakol 13	129/46	936	64.00	9.89	1.98	1.78
Şükrü	Manav	R. Paşa Rıhtım 100	27/47	937	82.50	12.03	2.41	
Sadık Kalender	Manav	R. Paşa Rıhtım 118	27/48	937	222.00	10.49	2.10	
Fahri Halil	Sobacı	R. Paşa Karakol 2/4	23/31	937	48.00	12.00	2.40	4.45
Saime	Ebe	R. Paşa Rıhtım iskele 114	30/4	937	108.00	33.85	6.77	
Yusuf Çıkan	Manav	R. Paşa Rıhtım 118	5/15	938	96.00	6.27	1.25	
Şevket Erkmen	Kahvehane	C. ağa Mühürdar 85-125/12	26/46	940	540.00	74.05	14.81	
Fuat	Muakip	C. ağa Mühürdar 27	30/47	938	84.00	49.75	9.95	18.61
Onnik Karakol	Elektrikçi	C. ağa İskele meydanı 9	30/12	937	240.00	103.37	20.67	
M. Emin	Kasap	C. ağa Mühürdar 856125/4	29/33	937	180.00	45.00	9.00	0.46
İ. Dursun	Kahvehane	C. ağa Moda 253/2	37/15	937				
A. Kemal	Büfeci	C. ağa Gül 20-22	27/40	937	210.00	34.95	6.99	
Sırrı Halil	Dr.	C. ağa Moda 85	26/5	937	444.00	48.72	9.74	16.01
						13.26	2.63	3.26
Seher Biçer	Terzi	C. ağa Sarraf Ali 28	26/39	938	90.00	18.12	3.62	
Kirkor kızı Paylazu	Müskirat mezeci	C. ağa İskele 42	15/43	938	144.00	9.00	1.80	
Ali Kalender	Meyveci	C. ağa Muvakkithane 74	26/36	938	300.00	14.04	2.81	20.19
Ahmet Recep	Kahvehane	O. ağa S. çeşme 138	36/11	939	600.00	112.19	22.44	0.84
Aptî Atçı	Kundura tamiri	O. ağa S. çeşme 290	6/3	940	60.00	4.57	0.91	
Bahaddin	K. tamiri	C. ağa Mühürdar 43	26/44	940	60.00	15.00	3.00	0.30
İstepan	Eskici	O. ağa Körler 19	32/41	937	13.50	1.68	0.34	0.04
Muhtar Yücekök	Manav	O. ağa H. paşa 70	37/41	938	48.00	0.18	0.04	
Recep Perk	Aşçı	O. ağa H. paşa 44	37/38	938	270.00	0.06	0.01	3.95
Necat Tekcan	Bakkal	O. ağa Canan 26	30/3	937	96.00	21.96	4.39	1.06
Hüsnü oğ. Veli	Kasap	O. ağa S. çeşme 312	13/55	937	111.00	7.09	1.63	
İsmail Çaygun	Muakip	O. ağa İhlâs 6	29/38	937	264.00	28.10	5.62	1.44
Apostol Yani	Kolacı	O. ağa S. çeşme 194/1	27/7	937	64.50	7.79	1.58	6.07
Hadi Güngör	Bakkal	C. ağa Muvakkithane 33	32/48	938	168.00	33.71	6.74	
Hadi Güngör	Bakkal	C. ağa Moda 58	33/24	939	144.00	17.83	3.57	1.03
Halit oğ. Rukes	Bakkal	Suadiye Halim ağa 11	20/46	938	30.00	6.87	1.58	3.80
Maksim	Büfe su	Suadiye Mustafa bey 14	23/35	938	120.00	21.00	4.22	6.18
Halim O. Şerif	Ekmekçi	Suadiye Bağdat 340	20/35	938	24.00	1.20	0.28	
Mardik	Dondurma	Suadiye Bağdat 350/1	39/81	938	144.00		0.80	
Mehmet	manav	S. C. hat boyu 15	37/30	937	84.00	12.66	2.53	
H. Halit	Bakkal	Suadiye Halim ağa 16	39/32	938	30.00		0.10	

Kadıköy maliye şubesi mükelleflerinden yukarıda adı, işi ve ticaretgâh adresi yazılı şahıslar terki ticaretle yeni adreslerini bildirmemiş ve tebellüğe salâhiyetli bir kimse göstermemiş ve yapılan araştırmada da bulunamamış olduklarından hizalarında gösterilen yıllara ait kazanç ve buhran vergilerini ve zamlarını havi ihbarnamelerin bizzat kendilerine tebliği mümkün olmamıştır. 10 ncu 11 inci maddelerine tevfikan tebliğ yerine geçmek üzere ilân olunur. «11319»

YAVUZ SULTAN SELİM
Halifeler Diyarında
No. 56 Yazan: M. SAMİ KARAYEL

Arap şeyhleri Barbarosa iltica etti

Barbaros İtalyan sahilleri boyunca ilerliyerek Sitraro ismindeki kale önüne geldi.

Bu kaleyi dahi karaya asker dökerek zaptile yıktı.

Limanda bulunan on sekiz kıt'a düşman harp donanmasını, kale içinde bulunan evleri yaktı. Ahalisini kâmilen esir eyledi. Buradan daha ilerleyip Napoli civarında Fondi namındaki kaleyi de basarak ahalisini esir eyledikten sonra bir gün bir gece daha seyir ve se- [illegible] İtalya sahilinde Gita-

Bu kale dahi basılarak kırılan ve firar eden düşmandan maada on bin nefer esir edildi.

Barbaros bu kaleyi de kökünden yıktırdı. Bu iş de bittikten sonra Barbaros Sardunya adasına geçti.

Sardunyanın bir çok yerleri de yıkılarak Cezaire dümen kırıldı.

Barbaros, Türk imparatoru amirali sıfatile şimdi de eski me'vası olan Cezair sahillerinde dolaşıyordu.

Cezair sahillerinde bir müddet dolaştıktan sonra Tunus sahillerine zamanında Tunusun çıkardığı müşkülâtı unutmamıştı.

Barbaros Halkulvad limanına demirledi. Yüz parçaya yakın Türk imparatorluğu donanması ortalığa heybet saçıyordu.

Barbaros limana demirler demirlemez karaya çıktı. Top ve kuvvetli asker de çıkardı.

Ahali Barbarosu alkışlarla kabul etti.

Karaya çıkan Türk askeri toplarile beraber ilerlediler ve sahilden dokuz mil içeride bulunan Tunus şehri üzerine yürüdüler.

Tunus Emiri Türk askerine karşı durdu. Barbaros bir hamlede Beni Hafas ümerasını ve askerlerini münhezim etti ve şehri fetheyledi.

Tunus fetholunur olunmaz, Tunus hâkimi Hasan Kırvana çekilerek orada cemiyet peyda edip kuvvetini çoğaltmağa başladı.

Fakat Hasan kuvvetini çoğaltıp topladığı halde Barbarosun üzerine gelemedi, olduğu yerde durdu.

Bunun üzerine Barbaros on bin Türk askerile Hasanın üzerine yürüdü.

van bulamadığından top kundakları üzerine direkler dikerek yelkenler açıp olsuretle sevkeyledi ki bu harcketin başka bir yerde emsaline rasgelinmemiştir.

Barbaros bu manevra ile topları sevkederek sahraya çıkıp düşmanın cemiyetine mülâki olunca harbe tutuştu.

Hasan Türk askerinin hücumlarına dayanamadı. Kuvvetleri firar ettı.

Barbarosun bu galebesi Arap şeyhlerini tahrik etti. Hepsi toplanarak Barbarosa iltica ettiler.

Bu veçhile arzı itaat eden şeyhler imparatorluğun himayesi altına alındı.

Barbaros, bundan sonra Halkulvada döndü.

Fakat bu esnada üç yüz kadar harp gemisinden ibaret büyük bir donanma ve yirmi dört bin kadar tüfekendaz ile iki bin sipahi neferi ve bir çok gönüllü ve fedaî neferatı kumandası altına alıp Barbarosu aramakta bulunan amiral Anderya Doryayı Tunusa da-